朝鮮日報
夕刊
三十一日(金)
本紙朝夕刊二十面

中央의十八萬大軍 廣西省完全包圍

空爆으로內部攪亂、買收併行

李、白兩氏는消極作戰

【廣東三十日發同盟】廣西派勢力解決을爲하야 廣西省周圍에 進中이든 中央軍은 貴州方面의 薛岳軍四萬、湖南 徐源泉軍六萬、廣東湖南의 省境軍三萬、雲南의 龍雲軍二萬、廣東에入城한 余漢謀軍三萬의 五路에 分하야 計十八萬에 達하고 잇는데 다시 中央軍二個師도 三十九日夜부터 廣東省由西江方面에 移動을 開始하고 廣西省은 只今에야 中央軍의 完全한 包圍下에 잇다 右에 對하야 廣西軍은 民團兵을 合하여도 總兵力十萬을 넘지 아니하고 李宗仁、白崇禧兩氏는 專혀 戰線을 短縮하야 消極的作戰을 取하고 一方 陳濟棠、陳維周兩氏等과 連絡하야 廣西軍內의 不平分子의 懷柔에 努力하고 잇스나 當地軍事消息通은 北伐軍 山川縱橫으로 버려저잇는 省內의 大軍을 動員하는것은 困難함으로 中央軍은 遊戰主義를 運하야 먼저 省境에 大軍을 集結하는 同時에 飛行機에 依한 空爆作戰에 힘쓰고 內部攪亂과 廣西軍의 買收工作을 進行식힘을 得策으로 삼는 傾向이 濃厚하다

廣東軍整理案

軍費一部中央補助

【香港發電】余漢謀氏는 二十五日 宋子良、廣海安氏等과 財政問題에 對하야 商議한 結果 左와 如히 決議하엿다

一、軍政費는 膨大에 흐르지 안토록하고 中央에 對하야 禁煙收入의 半年延期를 要請할것

二、軍隊縮編、行政費를 減少하야 二十五年度 預算을 編成하고 收支相償을 期할것

三、軍稅는 國稅의 支給이 不足하는데에는 中央에 援助를 請求할것

【廣東發】新任廣東軍司令余漢謀氏는 二十七日開催의 紀念週席上 軍의 方針에 就하야 如左히 演說하엿다

廣東의 軍隊訓練은 今後에 까지든지 質的向上을 主眼으로하고 數의擴張은 第二義로할 方針이다 余는 何等領土的野心을 갓지안코 軍隊는 各個의 省에 屬하는일이 업시 中國그것에 屬한다는 原則을 確保하는것이다 云云

官海外事務 [illegible] 會議는 [illegible] 兩代表者間에 完全히 意見一致되엿다

英蘇海軍交涉

兩者의意見一致

【倫敦三十日發同盟】英國外務省은 英蘇海軍交涉은 二十九日英國外務省에서 蘇聯側마이스키大使카한參事官、大使館付海軍武官체린스키大佐、英國側크레기參事發表=五月以來 交涉二個月에亘

□檢束되여가는伊新聞記者들
【英京發電】去二十日倫敦의某處에서 다오피아(아비시니아)皇帝가 新聞記者席에서 高聲으로지고함 파랑을불면서 演說을妨害하야 말성이르킨 伊太利新聞記者들이 警察의刑事들에게 檢束되여가는 光景

蘇、極東海面에잇서

一切의制限不受

米佛兩國의承認어더서調印

英蘇海軍協定의內容

【倫敦三十日發同盟】英國政府는 三十日午後蘇聯政府와의間에 海軍協定成立되야 이미 起草를完了한旨를 發表하엿는데 蘇聯代表部는

新協定의 起草에 着手할수잇는 階梯에 到達하엿슴에 不過하여 今後도交涉을 實行하야 新倫敦條約加盟國인 米佛兩國의 承認을 기다려 調印되게될터이다

라고 述하엿다 新協定案은 歐洲極東의兩水面에 關한것으로傳하나 內容은 極密에 付하여잇는데 그러나蘇聯代表部는 新協定案은 日本政府가 新倫敦條約을 無視하고 尨大한建艦計畫에 進出하는境遇에 蘇聯政府는極東水面에關한限 建艦通報及質的制限等一切의制附를 밧지안는다

라는 主張을強硬히 主張한다하며 甲級巡洋艦에關하야는 交涉의時에蘇聯代表는

이미 六吋巡洋艦着手에 決定하엿스나 新倫敦條約의 建艦休日案에는反對다

라고 強硬히主張、此에對하야英國代表는

日本政府의 建造를 念慮하는 點에는 英米兩國의立場은 蘇聯과同樣이다 日本政府는 調印을 拒否하엿다고는하지마는 事實上 新倫敦條約을 援用할것을생각되므로 甲級巡洋艦의 休日條項에 贊成하기바란다 萬若 蘇聯政府가 建艦을中止치 안으면 日本、獨逸、蘇聯三國間에 建艦競爭을 惹起하게될것이다

라고 說得에努力하나 右에關하야 妥協이 成立하엿는지 그與否는 不明하다

陸軍人事一元化

閣議에附議決定

【東京電話同盟】陸軍에서는 人事의 一元化를 准士官에게도 徹底키 爲하야 今回 准士官部外取扱의件을 三十一日 閣議에 附議決定하엿다 그要綱은 左와 如하다

一、本案實施의 各兵科士官의 補職에 關한 陸軍大臣의 權限에 잇서 [illegible] 直隸長官、憲兵司令官에 移하고 陸軍大臣에 中央官衙에 [illegible]

二、各部准士官(兵器部、經理部、衛生部、獸醫部、軍樂部)進級、待命、休職、免官等

의一部取扱權은 只今까지 各部長官에 屬하야 이엇스나 此를一律로所管長官에移하고 統帥系統을 追後決定함

即 右에依하야 陸軍人事는 上은 大臣으로부터 下는一准士官에至하기까지 一元的으로되고明確化될것이다

臺灣拓殖法施行令

本日官報로公布

【東京電話同盟】臺灣拓殖株式會社의 設立準備가 進捗되엿스므로 政府는 三十日의 官報로써 臺灣拓殖株式會社法施行令 及臺灣總督府 財產評價委員會 官制를 公布하고 即日實施하는 同時에 委員을 任命하엿다 委員長은 平塚廣義氏 以下

政友會進言文

今日首相에게手交

【東京電話同盟】政友會는 廣田內閣에對한 國策進言에對하야 過般來 幹部에서 政務調查會의 意見을 求하야 三十一日午前中에 廣田首相을 訪問하야 國策進言文을 手交하고 이에關하야 政府가 企圖하는 國策에對한 政友會의 意向을 明白히하고 前田 島田兩相에 對해서도 同樣의 說明을 進하기로되엿다 國策進言文의 項目은 如左하다

一、外交의刷新 [illegible]

日本移民計畫에

滿洲國協力言明

【新京三十日發同盟】滿洲國政府는 三十日 日本政府의 對滿大量移民計畫에 對하야 如左한協力方針을 言明하엿다

滿洲國의 產業開發을 目的으로한 日本政府의 對滿大量移民計畫에는 모든 犧牲을 不惜하나 問題는 日本側이 每年 繼續的으로 對滿移民을 入植시킬수잇슬는지 그與否이다 如何든 日本移民計畫이 確立되어 實施될 境遇에는 滿洲國政府는 滿洲國關係의 各機關을 總動員하야 呼應協力할用意가잇다

農林政務次官

田邊氏辭任事情

【東京電話同盟】田邊農林政務次官은 特別議會直後 辭意를漏洩하고 잇섯스므로 島田農相은 懇留해왓는데 田邊氏는實業界에잇는關係上 官海에잇기實로 허하고 再三再四辭意를 漏洩하므로 島田農相도 이를認定하고 三十日辭表를 受理하야 三十一日의 閣議에서 如左히 依願免官으로하게되엿는데 後任에關해서는 島田農相、鈴木政友會總裁가 協議한後近日中에 決定하기로되어잇다

農林政務次官 田邊七六
依願免本官

田邊次官辭任發令

【東京電話同盟】田邊農林政務次官은 一身上의 事情으로 辭表를 提出中이엿는바 三十一日閣議에서 이를 承認하야 左와 如히 發令되엿다

農林政務次官 田邊七六
依願免本官

選擧制度調查會

【東京電話同盟】選擧制度調查會 第一回總會는 三十日午前九時首相官邸에 開會되야 會長廣田首相 副會長潮內相、林法相以下各委員幹事出席으로 廣田會長으로부터 인사가 잇고 諮問第一號 現行 選擧制度는 그 實施에 鑑하야 改善의 必要가 잇다 고 認定한다 그方策如何를 諮問하고 更히 幹事長職制及幹事進行事項에 對하야 協議한結果

一、會長指名의 特別委員會를 設하고 具體的審議를 進行시키로하야 正午散會하엿다

電力國營問題重大化!

田邊農林次官辭任은電力國營反對의結果

文相案도前途依然難

【東京電話同盟】電力國營問題는 廣田內閣成立以後 爲先 內閣調查局의 必要를主張하고 그實現에 全力을 傾注하야 第一回 頓挫당하고 島田農相 [illegible] 廣田首相의 國營反對의 先鋒에 서서 廣義國防의見地에서 頓挫當局의 支持를어며 着着準備를 進行하여오던바 電力國營案에 對하야는 業界者側은 必死의反對氣勢를示하고 電氣協會를 中心으로 日電의 池尾芳藏氏 東電의 小林一三氏 宇治電의 林安繁氏 等도各各 反對意見을 發表하야 政府에 肉迫하고 一方政府部內에 잇서며 田邊農林政務次官은 電力國營反對의 意向으로 辭表를 提出하게까지되여 今後의 進行은 一層注視되게되엿다 또 問題의 義務敎育年限延長案에 對하야 反對意見을 表示하고 閣內에도 敎育年限延長을 하지말고 敎育制度의 全面的改革의 必要가잇다하야 平生文相案에 反對하는傾向도잇서 此兩案에 對한 賴母木、平生兩主管大臣의 決意는 그實現을期하고 旣定方針에 邁進하는以上 前途는 幾多의 難關이 豫想되어 紛糾는 免치못할것으로 事態는 重大化할 要因가濃厚하다

朝鮮鐵道局職員의

官制改正決定

【東京電話同盟】第一日 閣議는 [illegible] 左와 如하다

◆朝鮮總督府官制中改正의件 [illegible] 一部改正、南新政、施政及 [illegible] 二名增員 [illegible]

三、產業의 [illegible]

四、社會敎化의 [illegible]

滿鐵開發에

滿鐵積極進出

【大連三十日發同盟】松岡滿鐵總裁는 東京滯在中 政府要路와 滿洲의 [illegible] 關하야 協議하는 同時에 滿鐵各關係의 現狀을 全滿의 [illegible] 分布狀態와 理由에 [illegible] 二十九日 聽取하고 드듸어 積極的開發에 進出할 決意를 굿게가지고 近近 伍堂總裁 奉天新所長과 [illegible] 後 民間的事業計畫의 着手하기로되엿다

人事·集會

◆大野綠一郎氏(朝鮮總督府政務總監)三十一日來任

叛亂軍北軍總司令

首都總攻擊開始

戰況漸次叛亂軍에有利展開

政府軍側一千死傷說

【부르고스三十日發同盟】叛亂軍北軍總司令모라將軍은 오래동안 增援隊의到着을 待望하고잇섯든바 北方各地의戰況이 有利히展開되지안흠으로 드듸어 增援隊를 斷念하고 드듸어 首都總攻擊을 開始키로 決하얏다한다

【안데三十日發同盟】西班牙의內亂은 依然膠着狀態를嚙하야 政府와叛亂軍과의間에 小衝突이 잇섯는데 叛亂軍은 着着 總攻擊準備를 進行하야 首都 마드리드市는 이제는 叛亂軍의 重圍에陷하엿다 한다 또 반사駐屯軍이 叛亂軍에 加擔하얏다든가 巡洋艦리베르뎃號가 叛亂軍에投降하얏다는等의報道를 西班牙政府當局은 極力否定하고잇다 그러나 形勢는 決코政府軍에有利히展開되여잇지안코 사라고사包圍의 政府軍은 叛亂軍의 伏勢에맛나 機關銃의猛射를바더 死者一千을 내엿다고傳한다 政府當局은 首都의危機急迫으로 首都周圍延長百廿哩의地帶를 戰時地帶로 看做할旨를宣言하고 베루나將軍을 前敵總司令에 任命하고 優勢한 空軍을 出動식혓다

京城府三部制實施

近日異動豫想

大京城實現에 伴한 京城府의 三部制實施에 依하야 今秋 府事務官二名(理事官一名減)이 任命될터인데 當局의銓衡方針은 總務部長에는 所謂副府尹格의人材로 次期府尹에昇格可能한人物을 任命할듯하며 他의事務官은 五等官의年少者를 採用하고 他의 土木方面은 現技師그대로 事務官을 當分間兼하게할模樣이라 또 學務課長의缺員은 當分間府內務課長이 兼任하고 官制改正까지 理事官의 陞任을 行치안을方針으로 總務部長候補에는 西岡總督府地方課長、門脇大邱府尹이有力視되여잇다

日獨提携强化!

日中間政治的紛糾機會타서

獨逸은在中經濟勢力을擴大

日獨對立의形勢惹起

【上海發電】中獨間의 武器供給密約說및 貿易上의 바라씨스웰採用說은 上海에서도 相當히 問題되여 最近의 中獨關係의 激增과 아울러 多大한 注目을 끌고잇는바 獨逸에서도 去六月中旬 프랑크폴트·암·마인市에서三日間에 亘한 中國週間이 열려 獨逸人의 對中認識强化에 相當한 效果를 나타내엿다 이週間에는 中獨兩國의 名士가 多數參加하야 兩國關係에 對하야 論議하엿다 그中 駐獨中國公使 程天放氏의 演說은 中華民國成立以來 이미 二十五年이 되는데 그동안 모든 障碍에 不拘하고 再建工作은 顯著한 効果를 나타내엿다 例하면 이미 十萬哩의 地方道路를 開設하얏스며 目下 建設中의 道路도 六萬哩에 達한다 此等新大路에는 約五萬臺의 自動車가 運轉에 從事하고 잇다 鐵道의建設도 着着 進行되고 航空路에 잇서서도 國內에 一萬哩以上의 定期路를 가지고잇다 社會的 方面의 進步發展에 잇서서는 國民의 家庭生活에서 中國人을 解放하야 自由生活을 伸張식히고 敎育의 發達과 體育의 普及에 努力을 集注하야 今夏의 올림픽大會에多數의 選手를보내엿다 最後에新生活運動은 蔣介石氏에 依하야 開始되여 顯著한 效果를 나타내고잇는데 이것은 國民生活의 國民主義的 再建을 企圖하는것이다 一方 獨逸人側의 講演에 잇서서는 베르즈만敎授는 新中國의 交通發展및 國內統一을 力說하고 伯林國立博物館長 큠멜氏도 中國文化의 特質및 世界文化에 미치는 貢獻에 對하야 陳述하엿다 中國側은 이「中國週間」을 利用하야 中獨經濟提携에의 發展을 策하고잇다 一方對中貿易業者側에도 猛烈한 支持運動이 이러나 獨逸經濟提携運動에 作用하고 이러한 獨逸의 政治的經濟的接近은 日獨間의 政治的經濟的援近은 一般的으로信憑되어잇섯슴에 不拘하고 對中貿易問題를中心으로 反對로 日獨對立이 激化되고 또 獨逸과 英米蘇와 協調하고 또 濃厚케 되여다 對立케 되면 今後의 日本은在歐洲에 東洋에잇서서 獨逸은 政治的紛糾의 틈을타서 自國의經濟的勢力을擴大할것을 明白하다

北樺太石油問題

蘇聯의考慮要望

莫斯科서折衝中이든左近氏

交涉不進展으로歸國

【東京電話同盟】北樺太의 石油試掘期限延長問題에 關하여는 民間代表로 目下 莫斯科에서 北樺太石油會社社長 左近司政三氏가 蘇聯側代表重工業人民委員會議長 루히모비치氏와 會見하고 折衝에 努力中이든바 交涉은거기바람다는說을 듯고 最後의 進展을 볼수없엇스므로 左近司 三十八日 田氏는 大使와 重工業人民委員會 [illegible] 의 考慮를 促하얏다는 [illegible] 三十日 同大使로부터 外務省에 公電이잇섯다

八面鋒

◇ 八月一日인가、立秋도 一週日밧게 안남엇스니 여름도 한고비 넘은모양。

◇ 오늘부터 伯林에서 第十一回올림픽大會開幕。

◇ 永遠한 聖火와함께 우리 七勇士의 光輝도 不滅하기를。

◇ 一朝有事하야 總動員만하면 全滿洲를 焦土化할 實力을 자

자랑이 潑西遊의 [illegible]

◇ 滿洲事變은 말할고잇슬때의 말이겟지。

◇ 歐洲情勢 第一號으로 獨逸、西班牙로서 그「從軍」이라하면 어수선한노릇。

◇ 敗將陳濟棠君、三億元金銀에 발목이잡혀서 香港에서도 監禁狀態。

◇ 名利에 잡히기나 物慾에 갓치기나 時俗政客의 惡習부터 흉내낼것은 업는데。

納涼氣分滿溢한
朝鮮
料理
賞春園
雅齋한都會를떠나山水와京風의佳境을차저東小門外로!
本園의特徵한서 비할곳한 一次

東小門外裹洞 電話光二大六番

京城婦人病院
婦科 産科 라듸움科
院長醫學博士 松本泰治
電本②○四八二·三八九三番 京城北米倉町九四

京城聯隊 電(本)五二二二
檢眼無料
◎急告

巡査看守(講義錄)
朝鮮警務學會
京城府永樂町二丁目 電本②三○二○番

收益多大
人絹、綿布、セル、ネル卸
別珍本絹 一二三等品
ハギレ 高橋清商店
大阪市南區末吉橋東詰
電話東 四二一三番
振替大阪四三○一九番
取引銀行 三和 住友

메리야스코(-)—쓰

中等學校入學試驗存廢問題

"準備敎育은嚴禁 受驗科目은平易簡明하게 撤廢斷行은情勢가不許" 에對한學務局의對策

제에대하야는 그간매년여러가지 대책을 강구한바잇섯스나 아모 신통한방책을 발견치 못하엿섯다 그러나 입학시험의 폐해는 오직 소학생의 입학시험준비교육때문에 과도의 공부로말미암아 정신상육체상 자미롭지못할뿐아니라 입학시험자체의 폐해가 역시큰바잇서 이것에 대책은 교육상중대한문제로 되어잇다

그런데 얼마전에 대판(大阪)부에서는 돌연 입학시험 과목을국사(國史)하나에만 제한한다고 발표하자 그후 각부현에서는대개 입학시험의 폐지 또는 개혁을 발표하야 초중등 교육계에 큰센세이숀을일으켯고잇다

그러면 이문제에대하야 총독부학무국에서는 어떠케 생각하고잇는가 학무국에의 의향을듯건대 조선으로서는 이문제는각도에 일임치안코 전조선통일적으로하되 시험제도의 철폐는 중등학교의 정세에서는 고려할여지가업고 다만 입학시험 준비교육을 엄금하는동시에 입학시험의 과목은 현재대로 국어와 산술만으로하되 시험제목은 아주알기쉬운것을 제출케하야 조금이라도 부주의에 의한장못이잇다면 그제점(採點)을 엄중히하야 선발한다고한다 그러나 입학시험에 잇서서는 평시의 성적표 즉 학교장의 내신(內申)을 중심으로하고 필고시험과 체격검사 그러는 제이차적으로 고사(考査)하도록 즉재래의 방침을 엄중히 려행하며 강화하게 할터이라한다

금년각중등학교입학시험문제중에는 상당히 어려운문제도 잇섯는데 금후는 이것을 업게하야 평시에 모든학과를 보통으로 공부한사람이면 누구나 입학할수잇게 문제를 제출하게한다는것이다그리고 조선에서중등학교의 입학시험을 폐지할수업다는리유로 학무국에서 말하는것은 다음과갓다 즉

一、학교수는 적고 지원자는만흠으로 시험을 폐지하면 전형(銓衡)하기가 어려워저서정실관계로 결정될념려가만타

一、필고시험은 폐지하여도 구술시험에어려가지 상식문제를 제출하며문답하면 결국필고시험이나다름업게되다

一、지원자가 만흔경우는 시험제도가 과학주의적폐해는잇스나 그래도 비교적공평한전형방법이라할수잇다.는등이라한다

學校數가적에 全廢는不可能 ─富永學務局長談─

중등학교의 입학시험폐지문제와 급부선관하 각부현의대책강구등에대하야 총독부의방침을 부영(富永)학무국장은다음과가티 말하엿다

『입학내지의것은 신문지상으로 보앗슬뿐인데 학과를변경한대자 결과는것다 도학과시험은 패지하여도 구술시험을 만히하면역시결과는 다름업다 아모래도시험준비교육을 하게된다 조선에서는 전폐할수는업다 학교가적고 지원자는 만흔관계로 도리어전폐하면 입학자전형이 불공평하여지며 정실관계로 흘러갈념려가 잇다 폐지하는것이 리상이지만 그것을 실행못할터이면 결국폐해를덜게 합리게 업다 즉준비교육의업금 시험제목의 평범화 평시성적에치중 학부형의자각에 의한 실업학교선택등의길을 취함이선책일것이다』

埋立土管에 人夫가壓死 竹添町道路工事場慘事

정은고향을떠나 · 이리저리로 로속(屬僧)을하며 하로 면십전이란임갑스로 품파리를하다가 무참히도 『세멘트』토관(土管)에치어죽은젊은이-충남아산군(忠南牙山郡)에 본적을둔 김일선(金日善)(三○)으로삼목(三木) 합자회사가청부한 마포선(麻浦線)도로공사장에서로칠십전식을 밧고날품파리를하여서는데삼십일일오전열한시쯤에 죽첨정(竹添町)삼정목팔십이번지아페서토관매립(埋立)에 종사하든중 기중미(起重機)의 고장으로 토관이 머리우에떠러저 전신이 피투성이가된것을 부근 고려병원(高麗病院)에 떠메고갓스나 도중에서 끄만절명하고말엇다한다

新町에情死劇

삼십일일새벽 신정(新町) 상반루(常盤樓)창기흑전(黑田)『하루』(二一)와 그의정부석전정부(石田正富)(二一)는 다량의『칼모친』을먹고 정사하엿다한다 남자는수개월전까지 체신국(遞信局)관리엿다고하며 정사한원인은 뚜렷한 부부가 되지못한것을 비관한때문이라한다

東京少女歌劇團 員一名行方不明

현재 본정(本町)삼정목 경성극장(京劇)에서 흥행중인 동경소녀가극단(東京少女歌劇團)의 춤추는소녀 남소백합(南小百合)(二○)(藝名)은 삼십일일밤중 려관에서 잠자다가 어듸로인지 행방을감추엇다하야 그단에서는 본정서에 수사원을 제출하엿다 원인은 불명이나 복잡한 관계가 잇는모양이며 극단간의 녀배우의 쟁탈이아닌가한다

이삭나온 利川의"자채"(利川郊外에서)

盜難當한萬四千圓 犯人은意外! 食母

弼雲町崔富豪家의"曇後晴劇"

【궁핍한 살림에 慾氣가나서 고래속에다隱匿】

삼십일일오후네시부터 열시까지사이에 서내필운정(弼雲町)오십오번지의 일동 정남진주(晋州)의 부자 최인호(崔寅鎬)의집 마루선반우에 언저둔 현금일만사천원(백원짜리일백사십장)과 금시계등이 들어잇는 손금고가 어떤자에게 도난된사건이 발생되엿다 이급보를접한 소관 종로서에서는 송강(松岡)서장과 영정(永井)사법주임이하 형사대자 총동원되여 현장에급행하야 현장을 엄밀히 경종하고 그금고가잇던곳이 외인의손이 다을수잇는 마루선반이 엇던점과 뒷문이 열리어저 잇는점을 미루어 밝갓 사람의 소위인지도알수업고 또는 그집에 고용되여잇는 사람이 만흔만큼 그들의 범행인지도 알수업서 위선 어멈으로잇는 두녀자를 경(?)한다음 안팎두방면으로 맹렬한 활동을 개시한결과 삼십일일오전여섯시에 이르러 드듸여 그집지하실 부엌고래속에 김히 보재기로싸서 감추어둔 금고자 발견되고 동아홈시에 그집에 약일년전부터와잇는 식모리천군률면월포리(利川郡栗面月浦里) 김월래(金月來)(三○)가 가난한 신세에 일시적으로 끄러오른 욕심으로범행한것을 자백하엿다

深夜의散步客·女給의 貞操强奪失敗劇

憤김에毆打까지한加害者四名 本町署에一網打盡

삼십일일새벽 세시사십분쯤되여 시내종로(鍾路)삼정목 백신천번지 무궁화(無窮花)를 여급 김금순(金今順)(二三) 전순이(田順伊)(二○) 민병남(閔丙男)(二二) 손유성(孫有星)(二○)네사람이 훌울닷고 밤바람을쏘이려고 『큐-』 김성만(金成萬)(二○)과 『뽀이-노』 손규윤(孫奎尹)(二五)을 다리고 장충단(奬忠壇)공원으로 놀러갓는바 그곳에다다르자공원의 못이잇는근방 컴컴한풀속에서 젊은사나히네사람이 달려들며 울탕한언사로 폭행하려고함으로 녀급들은 고함을치며 완강히 저항하야 마침내 목적을이루지못한그들은 밝갈로녀급을차며 때리여 전순이(田順伊)는 하복부를 채워서 그자리에서 혼도하엿다고한다 이급보를접한 본정서에서는즉시 현장에 출동하야 근방인가에 숨어잇는가해자들을 모다체포하여 본서에 인치취조중으로그들은광희정(光熙町)일정목이백구십사번지 류해을(柳海乙)(二二)서사헌정(西軒町)서정원(徐正遠)(二二) 김신정(金新井)(二?) 방상연(方相淵)(二?)의네사람으로 그들은모다 세탁소 직공이라한다 그런데 정긔가해자들은 조예할때에 녀자의 금팔뚝시계를강탈하려든 사실까지잇다고한다

더부사리窃盜行脚

경긔도려주군개군면서장리(驪州郡介軍面西杖里)에원적을둔 김학봉(金學奉)(二七)은 지난사월중순부터 시내용정정(龍峴町)오번지 음식점 박금산(朴今山)의 집에 고용사리로잇든중 지난이십오일 오후두시경에 점긔주인의 십팔금사각팔목시게(시가이십원)를훔처가지고 신정(新町)십사번지하합정옥(河合貫屋)에다 오원에잡혀 그돈으로 시내를 마음대로 도라다니다가 저녁에는 다시동대문근처에 노혀잇는 자전거대를 훔치라고기운조케 양주(楊州)로 도망질하야 자전거는 주막에맷기고 와부면(瓦阜面)덕소리(德沼里) 윤광근(尹光根)의집에 숨어잇다가 붓잡혀 소관동대문서로 압송되여왓다 한다

漢江減水 京軌車도平常時대로復舊

삼십일 오전 열두시까지 시시각각으로 불어가든 한강물은 삼십일일 오전여섯시부터 차차 줄어지기시작하여 네미돌지십의 수위(水位)를 보이다가 그후 매시간마다 일센치씩 주려저서 가튼날 정오에는 세미돌륙십센치까지로 붓처붓처·나려가서 이리하야 만약 아프로 비가 안나리는때는 오늘밤안으로 평상수위에 복할것으로보인다。

그리고 뚝도방면의 침수는 그후 감수되어 긔동차도 평상시대로 개통하고잇다。

鎭南浦府廳에 金庫破壞怪事件

【現金三百圓도不知去處】 警察은愕然失色大活動開始

【진남포지국전화】 삼십일일오전한시부터 오전여섯시까지의 사이에 진남포부청금고문을 어떤자가 틈으로써 서려서부수고 그안에드러잇는 현금삼백원을 훔처가버렷다 아홉여섯시에 숙직(宿直)가발견하고 곳 경찰서에 신고하엿스므로 진남포경찰서에서는 서장이하 사법주임 등과 진남포검사국에서는 좌등(佐藤)검사가 현장에출동하야 경중하고 당일밤 숙직원 정문식(鄭文植)을 경찰서로 데려다가 조사중이다

그리고 부청원오십여명을 전부부청이층에 모아두고 출입을 금지시키고 서실을 조사중이다 그래서 이날사무는전부 폐지하엿다

金英勳等四名 豫審決定 世稱興南赤勞後繼事件

【咸興】 작년시월경 흥남(興南)경찰서에서 대활동을 개시하야 약이십명의청년을 검거취조한후 금년사월말에 함흥검사국에 송치하얏든 세칭흥남적색로동조합(興南赤色勞組)후계사건의 김영훈(金英勳)등네명은 이래동법원에서계에서 심리를밧고잇든바 삼십일로써 종결이되고 네명모다유죄로결정되여 치안유지법위반 출판법위반의죄명으로 공판에넘기어다 회부된피고의이름은 다음과갓다

金英勳(二七) 崔教根(二七) 文孟善(二二) 金龍甫(二二)

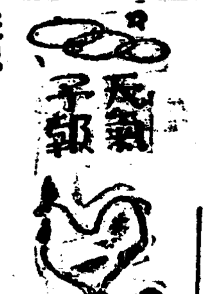

槪況 比律賓群島의 颱風은北西로 進行하야西南中國에드러갓라고 하고잇다 副低氣壓은 九州의 東岸과 北海道地方의 西岸에잇다 高氣壓은 小笠原島로부터 朝鮮內陸을 通하야 關東까지 突出하고잇다 滿洲方面은 氣壓의 傾斜가완만하다 滿洲, 朝鮮은 흐리며 朝鮮은 곳곳에 小雨가잇스며 西日本은 맑으며其他地方은흐렷다 이고揚所에따아서는小雨가잇다

豫報 오늘밤 京城地方은 흐리며 明日도흐리 京畿道全道도흐리겟다

昨日最高 二九度一
同 最低 二二度一
今朝最低 二三度
今日正午 二七度

世界待望의聖戰 伯林올림픽開幕式

明八月一日에擧行

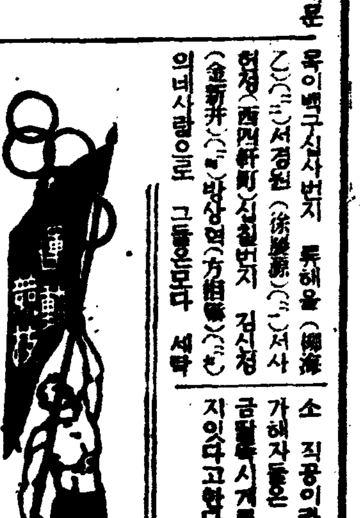

【伯林三十日發同盟】 待望의 聖戰 第十一回國際올림픽大會開會式이 擧行될 八月一日의伯林은 이날午後三時(朝鮮時間 翌日午前零時) 大會役員一行이 스타디움에 到着하면 올림픽鐘이 한울노피 울린다 이리하야 히틀러總統이 場內에나타나자 스탠드의 觀衆은 一齊히 ... 參加國國旗를 揭揚하며同時에 各國選手及役員은 希臘을先頭로入場하야 四十分間에 全選手整列을마치면 近代올림픽 主唱者쿠-베르탄男爵이 式의 開始를宣言하고 뒤이어 히틀러總統이 이러나開會를宣하며 五輪旗는 中央에 놉히 揭揚되고 禮砲轟轟 三萬의 傳書鳩를 一齊히날리고 올림픽大會歌를부를때 聖火를가진 走者가나타나서 마라손塔에 聖火를 붉혓치고各國選手團을 代表하야 前回覇者(力技)優勝者獨逸의이스마일 選手의 宣誓가잇슨後 午後六時에式을마친다

超弩級의崇商軍마저 徽文高普와對戰

全崇商은스팔라릿과交戰 明一日、鐘路基督後庭

【遠海】을건너 저멀리의 中等球界를 完全히 征服한 崇仁商業 籠球部一行은 이번 夏期休暇를 利用하야 北鮮과 滿洲各地에 轉戰할길인데 一行외 來京을機會로 本社 運動部의 斡旋으로 中央基督敎靑年會 後援下에 明八月一日 午後四時부터 鐘路靑年會館後庭에서 歡迎戰을 開催하기로되엿다 이날 第一戰은 中央의 强軍 徽文高普와 崇商現役選手가 對戰케되엿스며 第二戰은 斯界의 重鎭을 網羅한 스파르타俱樂部와 全崇商軍이 對戰하게되여 興味津津한 게임을 展開할것으로 滿都籠球팬의 人氣를 集中하고잇다。

伯林올림픽大會 開催決定卅一日午後

【伯林三十日發同盟】 第十一回國際올림픽大會 開催地를 決定할 올림픽委員總會는 三十一日午後의 總會에서 行하기로 되엿다고한다

【伯林卅日發同盟】 國際올림픽委員總會第二日은 卅日午後六時卅五分(日本時間卅一日午前二時卅五分)에散會하엿다

夏、冬競技를分離 諾、加呼應立候補

【伯林三十日同盟特派員發】 國際올림픽委員總會에서는 三十日午後의 會議結果 夏季競技와 冬季競技를 分離하야 開催하기로 決定하고 三十日夜 다음과가튼 올림픽大會 開催地를 發表하엿다 이와同時에 諾威, 加奈陀는 冬季競技開催地로서 立候補하기에 이르럿다

▲[illegible]

次回國際올림픽大會冬季競技의 組織에對하야는 一九三七年까지決定을延期함

女高優勝 第一高女擊退코 女子籠球決勝戰

籠協朝鮮支部 主催의 第四回男女中等校籠球選手權大會女子部決勝…京城女高普對第一高女戰은三十一日午後一時부터 京城運動場코-트에서 李文鎬·劉鴻兩氏審判下에열린바京城女高壓倒的優勢로宿敵第一高女를물리치고 堂堂히優勝하엿다

女高 22 (8-3, 14-5) 8 一女

【女高】		得	反
F	金淑子	3	2
F	李容淑	8	1
C	盧智信	4	2
G	金福善	2	2
G	劉玉蘭	5	1
		22	8

【一女】		得	反
F	森	0	1
F	高崎	1	1
C	中	5	1
G	野中	1	2
G	村高	1	2
G	野吉	0	0
		8	7

氣球타고 大會撮影

【伯林廿九日發電】 올림픽大會撮影權은 伯林올림픽準備委員會에서指定한 獨逸파테株式會社가獨占하기로되엿다 同社는氣球를타고 撮影하는新方法에 成功하야 權利를獲得하엿슨데 이方法에依하면 스타디엄全景과 望遠렌즈로서角度로부터 競技狀態까지도 撮影할수잇다 한다

都市對抗野球 京城은川崎와對時

第十回都市對抗野球戰은 八月一日부터 八日間 東京神宮球場에서 열릴터인데 廿都市代表의對陣은 다음과가티決定되엿다

▲八月一日=A東京俱對新京(午後一時) B橫濱對仙臺(午後三時半)
▲同二日神戶對臺南(午前十時半) 京城對川崎(午後一時) 門司對全名古屋(午後三時半)
▲同三日德島對名古屋鐵道(午前十時半) 園鐵對大宮(午後一時) 大連對秋田(午後三時半)
▲同四日長野對太田町(午前十時) 大阪對米子(午後一時) A의勝者對B의勝者(午後三時半)

어린이의선약 小兒肝氣散 京城阿峴 本舖 普生藥房

聲明書

府內梨泰院町에잇든 朝陽學院이 去六月二日附로 梨泰院普通學校로 昇格되어 元朝陽學院院舍新築決算報告를지난 七月十九日午後八時半에 同校에서 開催케되바 그席上에서 後援會理事의 一人인 某는 同決算報告의 時期遲延을 憑藉하야 一般會員에게 學校當局者의 後援會無視를 煽動하고 暗中裡에 決算報告에 黑幕이 有한듯이 第七十八聯隊現役將校 步兵少佐金錫源氏에게 疑訝의 態度를 表示하엿다 玆에 會長金昌完氏及金少佐의 熱熱한 答辯끄테 某는 自己의 誤認에對한 過失을 暴露함인지 其翌日에 金少佐께 謝過를 드리게다고까지 言明하얏슴에도 不顧하고 記者團에 그날의 狀況을 捏造宣布하야 紙上에도 記載코야말앗다 某는 이 神聖한 新聞機關을 應用하야 利己的感情的見地에 眼下無人之格으로 有根之說無根之說을 蠻不當之事等을 記載하야 諸般社會를 左之右之하야 攪亂한고로써 靑年의 氣勢와 아울너 滿足한 喜悅을 感하는것갓다 不知커라 所謂中堅靑年이라는 某까지도 뎃날封建的탈을 벗지못하는가 自己스사로 犧牲的努力으로써 이社會를 敎濟하야가지는 못할지언정 엇지 他人의 事業의 進就를 妨害하며 名譽의 高揚德望의 向上을 嫉妬하며 猜忌하느냐

背恩忘德도 有分數다 本校校長元胤洙氏가 朝鮮敎育界에 犧牲한바잇서 同胞愛와 敎育熱에 불타는 自身의 絶對的信任者金少佐와 握手하야 이東山의 社會를 爲하야 貢獻하려는 社會的恩人에게 千謝萬拜도 惟爲不足이거늘 何敢累가 그분들에게 及케하느냐 梨泰院의 父가 元胤洙氏면 母는 金少佐다 軍務의 重大한 責任과 執務의 多端하신 中임에도 不顧하시고 于今數年間 이洞里의 百姓을 爲하야 이表顯하야가는 社會를 爲하야 獻身努力을 不惜하시는 金少佐 不廢風雨不顧寒暑 아침이면 日出東嶺前에 그의 勇姿는 恒常 梨泰院東山에 나타나며 밤에면 夜半三更까지 잠을이루지못하시며 이東山의 民族의 幸福을 爲하야 努心焦思하시며 現役軍人의 薄俸으로 學校創立時代以來經濟的補助도 非一非再며 砲彈雨中의 滿洲事變에 出戰하야다가 無事歸國함에 其時의 功勞金數百圓도 이學校에 出捐하셧스며 一錢一厘를 節約하야 自身은 粗衣粗食에 甘하며 秋毫의 私慾과 名望도 실타하며 이學校 이兒童에게 한푼이라도 더補助하야주자는 敎育界의 異星이오 梨泰院更生之恩人을 엇지 敢히 侮辱하느냐 元校主에게서 나오는 金錢도 決코 金錫源氏는 조곰도 干涉치안는 이분에게 엇지 懷疑之感을 敢히일으키느냐 德을 德으로 報치못하면 己어니와 엇지 德을 怨讐로갑고저하느냐 梨泰院의 發展朝鮮社會의 向上이 엇지 某는 코다지 傷心이될가

後援會役員은 某一人뿐이엿든가 自己一人의 感에맞게 辭退하고는 役員總辭職이라 膨脹하엿스니 무슨心事인가 會長金昌完氏가 辭表를 提出한것이 役員中 某가믿는者를 내게된 責任上一時的辭退임을 明細電燭한某가 解釋치못하얏든가 吾輩는 至今悲情의 血淚에잠긴中이다 梨泰院의 敎育事業은 至今停止되엿다 한사람의 輕擧妄動으로 꼿피려는 梨泰院은 一朝에 暴風을 맛낫다 이곳에 至今 어느누가 自己의 財産과 自己의 힘을 再次投하고저 하겟느냐 吾輩가 더욱더 情慨不已함을 我朝鮮社會에 우리民族에 唯一의 存在요 우리의 자랑인 步兵少佐 金錫源氏를 엇지 感은 그를 猜忌하는가 現職의 將校를 코만치 名譽毁損을 식힐때 우리의 자랑인 그분을 엇더케할 恩料엿스며 梨泰院敎育事業을 妨害할때 五百兒童의 將來를 엇더케하고자하얏든가 우리 後援會員一同은 [illegible]한 慨然함을 늣기면서도 [illegible]한 憤怒를 늣긴다 吾輩는 玆에 聲明書를 作成하야 某의 社會的制裁를 團課하며 이社會의 批判과 援助를 기다려 우리 梨泰院東山에 再次봄바람이불어 華麗한꽃이 되게하기를 바라노라

梨泰院普通學校後援會員一同

梨泰院町民一同

家庭用(豎型) 500圓以上
學校用(平台) 1,000圓以上
(全鮮各樂器店에有함)
日本樂器會社出張所
(京城本町一丁目·電本三四八五)

恩給 長期極低廉 他에比較할수업는 利子의低廉 特色은照會하시요 京城府授恩町一六〇 鄭商會

朝報案內

本人의長男洪泰近年放蕩이려니 七月上旬頃本人의印章을竊出하야 各處에 [illegible] 本人은 [illegible] 一切責任이無함 昭和十一年七月十八日 南原郡東面引月里 [illegible]

株式會社 漢城銀行
本店 京城府南大門通一丁目十四番地 電話本局(2)二一六一番 振替口座京城二一〇五番
支店 京城南大門、同東大門、同西大門、同本町
出張所 水原、驪州、大田、永同、大邱、釜山、開城、延安、平壤、平壤大和町、素砂

朝鮮生命北鮮支社新設

躍進朝鮮의發展은 括目할만한것이잇다。 여에따라 各保險會社는 서로서로 此方面에 進出하야 互相競爭하는 渦中에 朝鮮半島에 本社를가진 唯一의保險會社 朝鮮生命에서는 北鮮發展及 擴張을爲하야 咸興에 北鮮支社를 新設하고 咸鏡南北道及 間島等地를 地盤삼아 大大的活躍을 하게로되엿다는데 支社長으로新任된 金鍾運氏는 多年間保險界에 만흔經驗과 手腕을 累積하신분임으로 今後同社의 此方面成績은 期待되고잇다

現代成功의秘業

最新最高 電氣物理醫療師
○東京電醫學校創始學長責任指導
本院卒業生은內鮮各地無試驗開業資格
夏期特別大講習生募集
朝鮮高等電醫講習院 京城府黃金町三ノ三四四

淋疾 蔘茸五淋錠
朝鮮靈藥研究所 咸興府大和町三丁目 振替京城二三四六六番

우리의손으로된 世界的新商品!
本社長의多年間苦心研究에依한革命的大發明
硝子寫眞 세루로이도寫眞 鏡寫眞 金屬寫眞 合成銀食器 半透鏡 裁縫液
○地方代理店募集 ○外務員招빙 ○製法實地講習
京城府橋南町一四〇 合資會社 朝鮮工藝社 社長 車廣愚

뉴-코리아레코-드 八月新譜

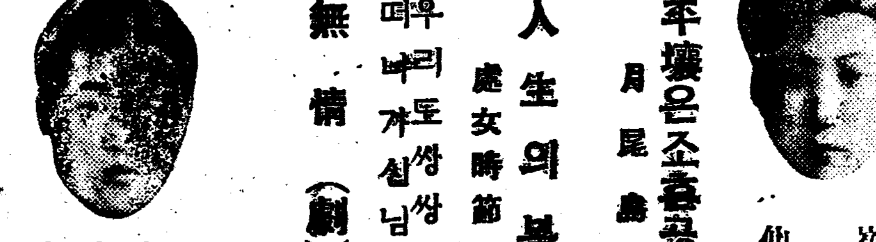

平壤은조흔곳 月尾島 崔仙 李花子
人生의봄 處女時節 金貞九
우리도상봐 떠나가십님 崔仙 金蘭芳
無情(劇) 崔仙 朴孤松

胃腸榮養 わかもと

와가모도

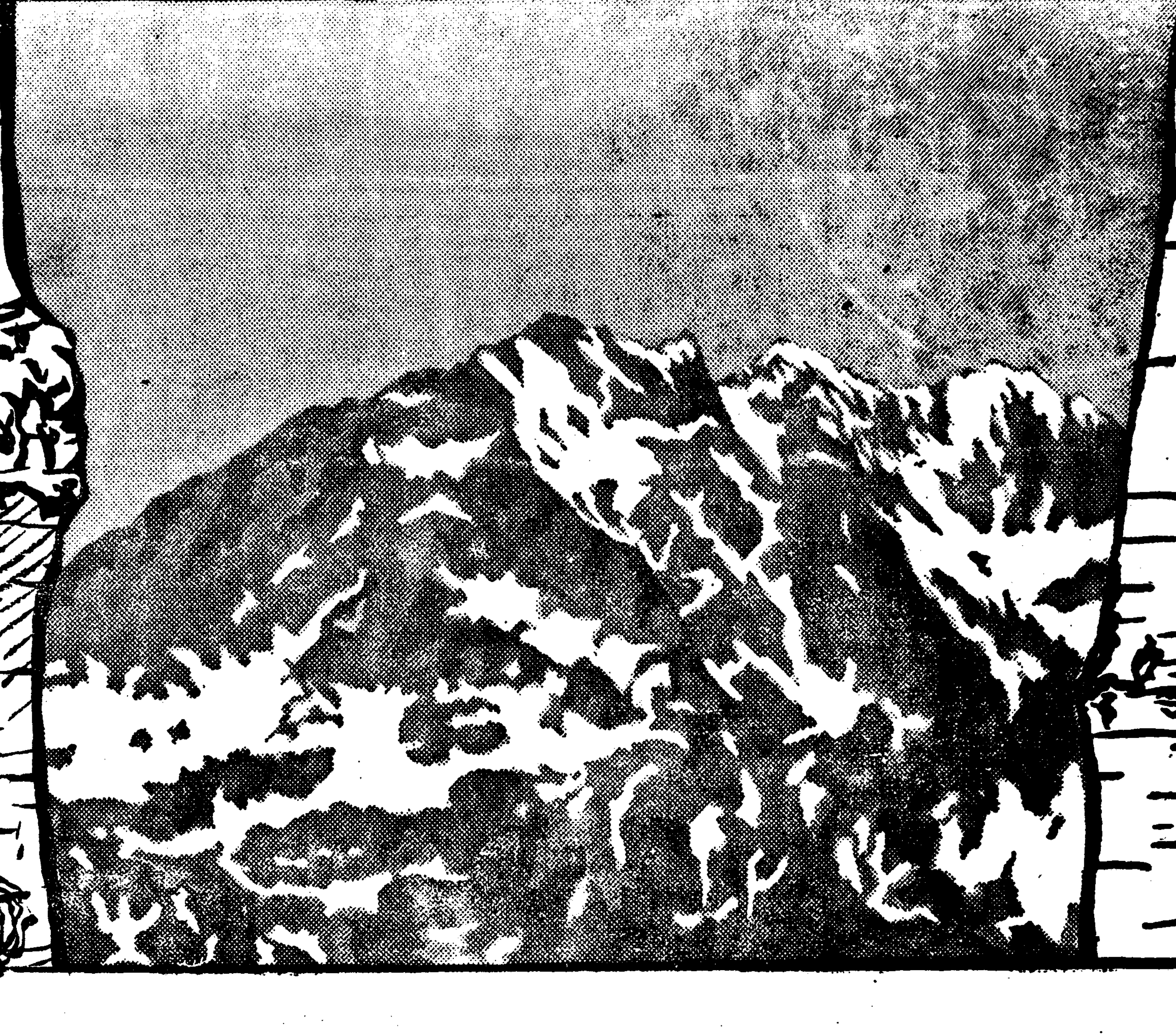

小學教育助成을爲해

教育掛圖寄贈引換券

을活用하십시오

小學校에서必要한教授用掛圖가조흔것이적고, 잇서도 費用의點으로備置하지못하는點에鑑하야, 幾分이라도小學教育에 도음이될가하야, わかもと本舗榮養と育兒の會에서는, 我國小學教育界의 權威로된教育資料會編纂의優秀한教授用掛圖 一百萬枚를全國小學校에 寄贈하기로하엿습니다。

錠劑「わかもと」를愛用하시는諸位는, 一瓶마다添附하여잇는「掛圖寄贈引換券」을, 一枚라도 허루히버리지마시고, 近傍小學校에寄附하시기를바랍니다. 小學校에서는 그券을모하서, 東京芝公園十一號地, 教育資料會로送付하시면, 規定의枚數에應하야, 請求하사는「掛圖」를寄贈합니다。

掛圖의內容

寄贈하는掛圖는「小學教育掛圖」라稱하야, 約新聞一頁大로서, 一枚씩每 約二十種씩發行합니다。內容은每月學課의進行에 應하야, 教科書에連絡하는題材를選擇하야, 各其專門家에게揮毫를請하야 編纂委員이訂正을加하야, 教授用으로完璧을期하엿습니다。 各小學校에對하야는問議하시는대로詳細히通知하겟습니다

慢性衰弱胃腸壁의强化

治療法을一變한細菌學說

人類의大腸內가無數의細菌의 集窟이고種種의障碍、疾患이 그細菌活動에依하야 釀成되는事實이 近代細菌學의泰斗 메치니코후博士에依하야指摘된 以來腸疾患의 治療法은 一變의時期에逢着하엿습니다。

即腸內에잇는有害細菌의 繁殖活動을 抑制하기爲하야 有益菌인乳酸菌의 調節을投與하야써 榮養吸收와排泄機能의 圓滑을圖謀할라고하는 所謂微生物療法이 治療界를 風靡함에이르럿습니다、 그러나乳酸菌은 그生活力이 比較的薄弱하야 應用의範圍도 亦是局限될念慮가잇서서 今日의治療界는 乳酸菌製劑에代身하야 生活力이强靭하야應用의 範圍가넓은 헤ー찌菌劑로함니다。

細胞賦活作用에依한綜合療法

「わかもと」는가장代表的인 헤ー찌菌劑로서 治療界에雄飛하는勢力을 보이고잇지만 本劑의가장特色으로하는것은 오직腸內에有害細菌을抑制할뿐만아니라 그包含하는 貴重한 榮養素의集積과 活性酵素호르몬、 비타민等의 綜合協力이되는 細胞原形質賦活作用 Protoplasma Aktivierung으로 全身細胞組織에賦活하야食慾을旺盛히하고 消化吸收作用을 調整하야 新陳代謝를昂進식혀서 全體制의 强化를圖謀함에잇습니다。

元來人體榮養의根幹을 마타보는 胃腸의疾患은 그障害가곳全身機能에 미치므로써 病型이자못多岐하야 가장만흔胃腸가다루를비롯하야 胃酸過多、減酸症、胃아토니ー、胃擴張、胃潰瘍、腸內醱酵泄瀉、便秘等種種의症狀이 大概는 서로錯綜하야 나타나서 一症狀一病變을對象으로하는 從來의化學藥劑로서는收拾이甚히困難하다。

胃腸機能의全面的强化

此等複雜多岐한胃腸疾患의 症狀도 病因根本에이르면 胃腸粘膜을組織하는 細胞原形質의 衰退或은 異常의一點에歸着하야 腸內菌의 作用과가튼것은 結局腸粘膜衰退때문에惹起한結果的現象입니다。『わかもと』의作用은 이모ー든症狀의 共同病因인胃腸의組織細胞에 賦活强化하야 機能의 異狀을正常하게함에잇스므로써 一劑로서 複雜多岐한症狀을 消退의機轉에 向하게하야 諸種의慢性胃腸病에對하야 一元的解決의 열쇠를 주랴고하는것입니다。

即本劑의作用은 綜合的病因的으로서 効果는持續的、全面的임으로써 다른化學藥劑와가티連用하여도 習慣性이생기지안코 또何等副作用도업고 他藥에配伍하야 도리혀그副作用을輕減하야 効果를確實하게하는것이特長입니다

結核菌의溶菌素

結核治療法의種種相

結核의治療法으로서는 從來의 種種療法을비롯하야 或은大氣療法或은 理學光線療法或은 外科的療法等의 出現을보아各各特長이잇다고할지라도 아직最後의 斷案을 나리움에이르지못하야 特効잇다고하는 쯔베구린・요ー도・렌도겐照射等의 療法도 試驗管實驗으로서는 자못合理的이지만이것을 實際로應用할때에는 効果가所期에反하는것이 普通이엿슴니다、그理由는結核病竈는大概深部에잇서서 結核菌自身强靭한리포이도質皮膜에싸혀서藥物光腺等도이것을透過하야病菌을 殺滅할길이업고 或時이것을透過하는强烈한것은 健康한 組織細胞라도破壞할念慮가잇서서 使用할수업는까닭입니다、

溶菌素와비타민B複合體

新生物製劑「わかもと」는 그組成中에 리포이도 溶解酵素인리파ー제를 包含하고 結核菌의 皮膜을溶解하는 作用이잇슬뿐만아니라 뉴쿠레인其他成分의 作用에依하야 白血球特히多角白血球를增生하야 結核菌의喰燼을旺盛히합니다、

「わかもと」의 効果는자못多面的으로서 이것을衰弱한 患體의榮養을增進하는方面으로보면 비타민A、B、D、F 諸種의아미노酸레치신、 구리고ー겐、燐、鐵、칼시움、 等의豐富한 榮養素를含有하야 優秀한榮養給源을만듭니다、 特히最近結核菌에對한 抵抗力을强化함에잇서서 不可缺의要素인것이 證明된비타민B複合體의含有量은 훨신다른榮養劑에 뛰어나는 同時에含有한活性酵素、 호르몬等의 諸要素와相符하야 顯著히體力、抵抗力을 增進하야 病竈의擴大를防止하는 結締組織의新生을促進함에이르릿습니다、

病衰細胞의再建强化

「わかもと」는 單히榮養劑로서보아도 前述한것가튼 多種類의貴重한成分을集積하야 從來의 單一成分의 榮養劑에比하면 참으로 劃期的存在라고할수도잇지만 本劑의 最大의 特色은 此等모든成分이 一個의 有機的生活體로서 서로緊密한 結合이잇고 綜合的細胞原形質賦活力으로서 病菌때문에 侵蝕된組織細胞를再建强化하는同時에 全身의 機能을 活潑하게하는旺盛한抵抗力으로써 病菌을壓倒함에잇습니다、

即本劑의 作用은諸種의藥物療法、 衛生榮養療法、 自然療法等의特長을 綜合兼備하고 또一日의投藥量의 價格이僅少하고 가장經濟的인 療病方面을 指示하는것이라고말할수잇습니다、

「わかもと」에代用藥업다!

由來有名藥에類似品이續出하는것은 免할수업는바인데『わかもと』도그例에 빠지지안코 諸種의 類似藥이만히생겨서 宣傳販賣의口錢이만키때문에『わかもと』와 差異가업다고 勸하는藥局도잇지만『わかもと』는 多種의 헤ー찌菌中가장醫藥的 價値에 豐富한特殊한菌種을 專賣特許의 方法에依하야 完備된大規模의製造設備下에 製劑한것으로 外觀型態는 類似하지만 그効果에잇서서 本劑와同種인製劑는 存在치안는다오즉 헤ー찌菌劑或은酵母劑인故로 効果同一하다고밋는 誤謬는各大學에서 比較實驗한結果에비치여보아도明瞭합니다

藥價低廉

約三十日分 錠劑三百錠入 壹圓六十錢

全國藥店에서販賣하지만直接發賣元으로注文하시는분에게는藥價만送金하면一個라도發送함

發賣元・東京芝公園大門際

株式會社 わかもと本舖 榮養と育兒の會

電話芝(代表)一一七五番 外六本 振替口座東京一七〇〇番

(닥치는파도)

家庭

허술히 알지 마자 보약보담 나흔 콩국
비타민이 업는것은 유감이로되 훌륭한 우유의 대용품

요사이가티 무더운 때에는 철철 흐르는 땀갑시라도 무엇이나 보할 것을 먹어야지 그러치 안타가는 몸이 쪽빠지게 됩니다。녯말에도 삼복을 치르고 나면 마치 중병을 치르고 난이나 다름이 업다고 합니다。그러나 넉넉지 못 한 살림에야 밤낫 곰국에 고기반찬에 먹을수가 잇습니까? 설사 그것을 그러케 먹을 수가 잇다니 녀름날 고기가 무슨 맛입니까? 갑차고 맛잇고 그러나 몸보할것은 과연 무엇입니까? 그런 음식은 절대로 업게습니까? 아니、한가지가 잇습니다。그 곳 콩ㅅ국입니다。콩ㅅ국이라면 옹흡게 아실이도 잇슬 것이니까 좀 점잔흔 이름으로 고치어 두유(豆乳)라고 하겟습니다。이 두유는 맨들기도쉽거니와 자양분이 만하서 녀름의 보약삼아 아조 조흔 음식이랍니다。

콩을 하로ㅅ낫 하로ㅅ밤쯤 물에 담거 두엇다가 맷돌에 갈거나 절구에 찌어서 콩알을 전부 뭉께 버리지 안습니까? 그런다음 그다지 세지 안 한 불에 한 삼십분가량 찌지 안습니까? 그래서 고운 체나 베흔겁으로 국물만 바치어 냅니다。그 국물은 마치 힌젓과가티 되기때문으로 두유라고 일뭇는것입니다。조선의 콩국은 물론 두유보담 좀 진하지 못하나 두유역시콩국밧게 더될것은 업습니다 녀름철에 콩ㅅ국을 치는것도 물론 그이치를 똑똑히 안것은 아니나마 다 까닭이 업는것은 아닌것갓습니다。그두유를 분석해보면은

수분(水分) 九〇%
단백질(蛋白質) 四·五%
지방(脂肪) 一·七%
회분(灰分) 〇·四%
긔타(其他) 四·四%

비타민이 업는것입니다。그저 빼가잇는 유감되는것은 듯 만듯하게 조금 잇슬뿐이랍니다。

×

그러나 단백질로 말하오면 그 질(質)이 썩 조흔데다가 그 섭분지구는 거의다 흡수(吸收)될 수 잇는 것이라 극히 우수한 영양분입니다。쇠고기나 돼지고기로도 어느 점에 잇서서는 고개를 숙일만큼 몸보하는 음식입니다。비타민이 업는 것이야 또 보충할 수 잇지 안습니까? 즉 토마도즙이나 빠터나 오리사닌이나 레몬즙이나 무슨가루를 것을 타서 먹으면 그 맛이 아니겟습니까? 본래 두부란 두유ㅅ속에 잇는 단백질을 엉긔게 맨든 것인데 그것이 엉긔는동안 조흔 영양분을 만히 일허 버리게되니까 만일 영양가치만 가지고 본다면 두유가 두부보담 나흘 것은 더 말할 것도 업시 명백한 사실이라고 보입니다。다지 두유에서는 두부에서보담 콩냄새가 몹시 납니다만은 사탕이나 레몬즙가튼 것을 너허서 그 냄새를 업새어 버릴 수 업지 안한 터로 걱정될 문제가 아닙니다。

×

그런데 산(酸)이 들어간 죽 담백질이 엉긔어 버리는 폐해가 잇습니다。레몬즙을 너흘때는 그만큼 주의를 하서야만 될 것입니다。그뿐이 아니라 조금씩 먹어서는 위에 들어가서 엉긔지만 한꺼번에 만히 먹어서는 고만 그대로 창자로 넘어 가서설사를이리키게 됩니다。그럼으로써 한꺼번에 만히 먹는 것보담 두고두고 조금씩 먹는것이 살로 가게 됩니다。

다시업시훌륭한 우량유의대용품

두유는 우유와 비교하야 (一) 비타민이 적은것 (二) 당분과 회분도 부족되는것 (三) 콩냄새가 나는것 (四) 아모리 곱게 하야도 꺼끌꺼끌해서 보드러운맛이 적은것 이와 가리 네가지의 결함이잇스나마 우유의 대용품으로는 두유를 빼노코 더 조흔것이 별로 업습니다。

떠구나 도회지에서나 농촌에서나 맨들기에 손쉽고값도 만히 들 까닭이 업서서 아조 편리한 음식입니다。그런데 우리네의 콩ㅅ국도 조치만은 그것은 물을 너무 만히 타서 재미업습니다 그러니까 어린애기네들에게 주기위하야는 이두유와 가리 진하게 하는 것이 낫지 안할까고 생각합니다。

비듬업서지고 머리털안빠지게하는 『헤어-로-숀』 맨드는법입니다

여름되면 머리에 땀내가배어 다른때와달라유난스럽게 키키-해서 몹시 불유쾌합니다。아침 저녁으로『헤어-로-숀』을 써서 냄새 안나게하는것은 현대여성의 몸가짐이라할수잇습니다。

신문광고에보면 머리에바르는약이 만습니다 다만 대개는 갑시비싸서 이런것으로 맘우 머리에 뿌리기는 겁납니다 그럼으로 돈적게들고 마음노코 흠뻑뿌릴수잇고、비듬이업서저서 머리미티 시원한『헤어-로-숀』맨드는법을 말슴하겟스니 한번 시험해보십시요

薄荷腦 〇·〇五、베타나푸톨 一·〇、昔撒丁設 一·〇 그리세린 〇·五、鹽酸키니-네 〇·五、香料(또는 香水일때는五그람)〇·五

이상의것을알콜〇그람에 녹인다음 맨나중에『물三十六그람』을 더붓습니다 만약 머리털이 몹시 빠지는분이시라면『키니-네』대신에『탄닌산(酸)〇·五그람』을 타면 좃습니다 이약은 집안에서도 넉넉히 지어질수잇습니다만은 귀찬으실때는 약방에부탁하시면 맨드러줍니다。

무서운니빨힘

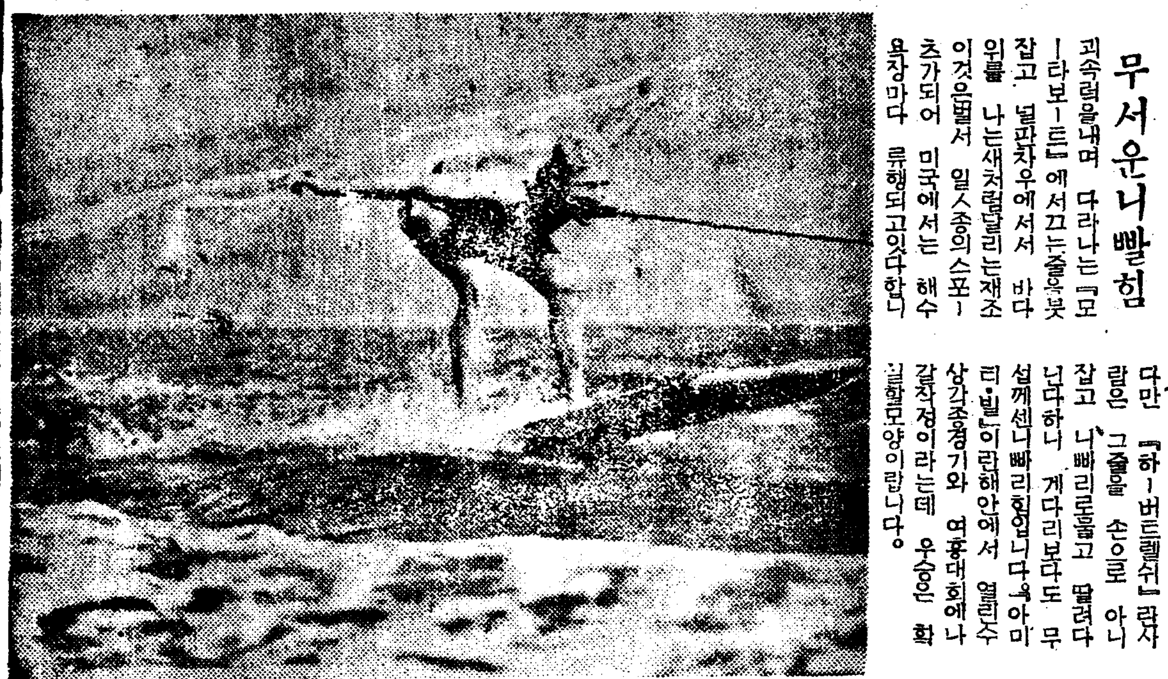

괴속력을내며 다라나는『모-타보-트』에서끄는줄을붓잡고 널판자우에서서 바다위를 나는새처럼달리는재조 이것은벌서 일ㅅ종의스포-츠가되어 미국에서는 해수욕장마다 류행되고잇다합니다 다만『하-버트렐쉬』란사람은 그줄을 손으로 아니 잡고 니빨로물고 딸려다닌다하니 게다리보다도 무섭게센니빨힘입니다。아미티·빌이란해안에서 열린수상가조경기와 여흥대회에나갈작정이라는데 우승은 확실할모양이랍니다。

세계적자랑인 미국의큰철교

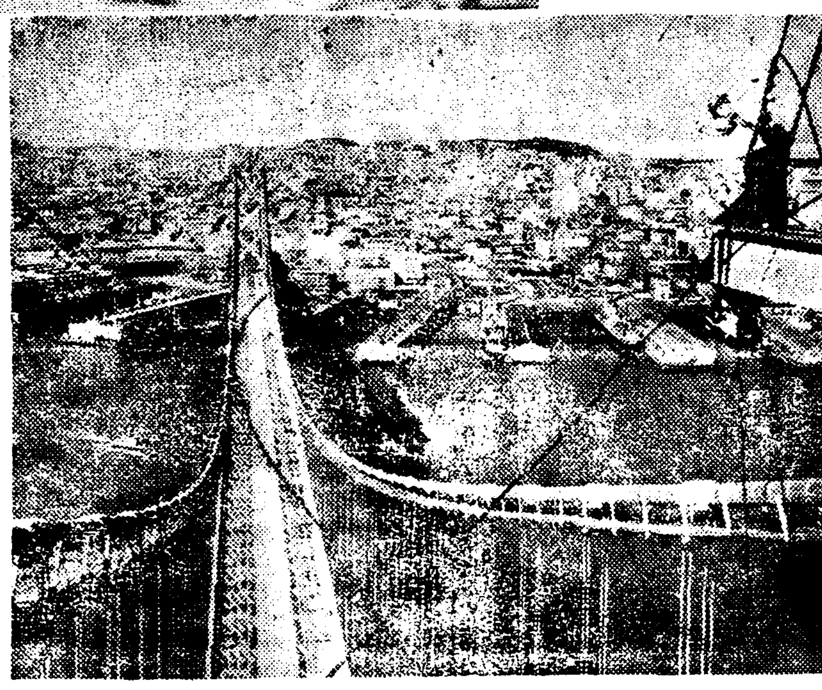

오랜시일을 소비하면서 가설중에잇는 미국의『골든·께이·뿌리-지』(金門橋)란 철교는 오는시월이십이일부터 자동차통행교가 열리게 된다합니다 이다리는 상항과 오-클랜드시를 연결하는것인데 기리가 팔마일칠십 사분지일 (경성역에서 영등포가기보다더 멉니다) 완성하기까지의 총비용이 칠천칠백만불이란 굉장한 돈이든다합니다 사진은『오-클랜드』쪽에서 상항시를 바라본 그다리올시다

童話 정다운동무
◎ 金相德

벌서임검님이 명령하신 기한도 다지나 오늘밤만 지날것가트면 수동이는임검님아페 불리워나가게되어서 울기만할것입니다。벌서 해는지고 밤이되엿습니다。

·이밤만지나면『옥새를내노치 못하면 죽게되는것이라 수동이와복동이는 고개를맛대고 안저서 작고울고만잇섯습니다。

울다가는 다시정신을 차려서『이죽-빼죽-』하고외엇습니다。

「이죽-빼죽!」

「이죽!빼죽!」

이소리만 작구 밤이깁도록 외우고잇섯습니다。

「이죽!빼죽」

「이죽!빼죽!」

「이죽이빼죽이」

「이죽이?빼죽이?」

이럿케 밤이다가도록 울면서 소리를질으고잇슬때「살려주시시요。살려주시시요」

하고 창밧게서 우는소리가 들렷습니다。복동이와 수동이는 깜짝 놀랏습니다。다시정신을 차려서문을열고 울고잇는사람을 들어오라고하엿습니다。

「어째서 울면서 살려달라고하나?」

「저이들이 과연 옥새를 도적하엿습니다 그저목숨만 살려주십시요」하고 벌벌떨면서 절만 작구합니다。

복동이와 수동이는 이것이 꿈인지 참말인지 알수가업섯습니다

수동이는 소리크게불럿습니다。

「옥새를 집어갓스면 다려갓지 이지 왜 이밤중에와서 어째서 살려달라고하나?」

「그저어떠케 하시나하고 눈치를 밤마다보는데 오늘밤에는 참 용하시게도 저이들의 이름을 어떠케 알고 불으고게신지 래일아츰에는 임검님압헤부르시면 꼭 잡힐터이니까 모든것을자백하고 목숨이나 살가하고 그럽니다 그저목숨만살려주십시요

저이들의일홈은「이죽이와빼죽이라고합니다」」고말하엿습니다

수동이와복동이는 우수워서 못 참겟섯습니다。그러나 수동이가 시치미를떼고 말햇습니다。

「옥새는 어데다 두엇나?」

「여기 가지고 왓습니다」

「올어지?」

「네틀림업습니다。」

「물론 무서운 벌을줄것이지만 이번에는 특별히 용서해주니 그옥새를다시는 뺏지 말고 파고 흙속에 무더두어라」

「네-네-고맙습니다」

도적은 대답하고나갓습니다。

×

이밤도 잘한잠못자고 날이밝엇습니다。복동이와수동이는 임검님게서 부르셔서、임검님아프로 나아갓습니다。

「옥새를 차젓느냐?」

「이제 찻기를 시작하겟습니다」

「지금부터?」

「네-」

수동이는 시침이를 떼이고 코로 냄새맛는 형용을하면서『정자압까지가서 그미를 파고「옥새를 차저냇습니다。

복동이와 복동이는「이젠 살엇구나」하고 기뻐들하엿습니다。

×

임검님은 물론 여러신하들까지 기뻐서 소리크게 만세를 불럿습니다。

임검님께서는 만흔상급을주시고 큰벼슬을주시고 또 잘대접해서 수동이와 복동이를 고향으로돌아가게하엿습니다。

수동이와 복동이는「이죽빼죽」소리로옥새를차저내고 또훌륭한 벼슬을 해가지고 잘살엇답니다

(끗)

織物漫話 시체옷감은 엇더케짠것인가 ③
吳淑根

여긔서 우리가알아둘것은 면화소비(消費)로는 일본이 세계에서 미국 영국의다음인세째에 가면서도 면화재배는전연업고 모다외국에서 수입을한다는그일입니다。소화칠년도 일본수입량을보면

미국면	二、四八〇千俵
인도면	八六四
중국면	三四二
애급면	七七
잡 종	[illegible]
합 계	三、八一五

나되고 또해마다 하급품보다 상급품을 만히쓰게되여 도인면이나중국면보다 애급면과미국면 수입이 늘어감니다。

×

면사(綿絲)는 외로꼰놈(左撚)과 바로꼰놈(右撚)이잇는데、가늘수록 여러번꼬고 고급포목(高級布木)일수록 꼰실을 씀니다

목속(木屬)에 그중비싼것이 애급면을 가지고 짠것인데 이것은 빨수록 희여가고 그외 인도면이나 중국면으로 짠것은 빨수록누르러감니다。직물(織物)중에는 애급면에 미국면을 섯거짜가지고 순애급면처럼꼬고 미국면에인도나 중국면으로 속히는일이 업지안타고합니다。

三、비단(絹織)

고치(繭)는보통백색(白色)、엷은분홍색、고은황색(鮮黃色)、엷은황색(淡黃色)、아조엷은록색(極淡綠色)、주황색(朱黃色)의 여섯가지로 난흠니다 조선과일본내지에는 원간 흰 고치밧게업드니 외국잡종(雜種)이수입되면서부터 유색견(有色繭)이 퍼지게되여 요새와서는 전일본산견(産繭)중에서색견(色繭)이 사분의일이나된다고 합니다 조선서치는 누에종류로는 춘잠(春蠶)이열가지 하추잠(夏秋蠶)이 열한가지나되는데소화十년동계를보면

산견액(産繭額) 七三五、一六一石
생사생산액(生絲生産額) 五六六、九七六貫

으로 생사총가액이 일천육백십삼만원입니다。

×

이외에천연견사(天然絹絲)로는 일본산견(山繭)、중국작잠(中國柞蠶)、인도(印度)다사잠(蠶)외 수종이잇습니다。청인이딸려다니는 산동주(山東紬)일본말로 께쭈(繭紬)라는 그것이 작잠실로짠것입니다。작잠이조선서는 의주(義州)지방에서 약간납니다。

×

고치한개에서 풀려나오는 올(絲)의 길이는 보통사백오십미(米)에서일천이백미(米)까지잇다고합니다。이올을가지고 꼬아만든실을 생사(生絲)라고 하는데 고치빗대로생사빗도납니다。생사쩍에는 만지면깔깔하고 윤(潤)도아니나고 쥐여보아도 소리가나지안치만 이것을 비누(石鹼)나 탄산(炭酸)소다물로 느긋오룸에 한번 뉘면 생사의 거풀 싸고잇는 교질(膠質)이 풀리면서 윤이흐르고 만지면 아조매그럽운감이 이나고 실끼리서로닷는대로미묘(美妙)한 소리가 나게됩니다。이러케 한번뉜것을 련견(練絹)이라고합니다。

비단에는 하부다에(羽二重)사(紗)와가티 생사(生絲)를그대로 짠생직물(生織物)과공단(貢緞)、명주(明紬)등과가티뉘여서짠련직물(練織物)의두가지가잇습니다。

×

일본생사(生絲)라면 미국으로나가는 수출품중에 웃듬(大宗)으로 소화오년도 생사수출량 사천칠백칠십삼만여근(斤)중에서 사천오백이십오만여근이 미국으로나갓습니다 다시 작년(一九三五년) 미국통상국(通商局)발표 일미무역액(日米貿易額)을보면 일본서 생사수입가액이 천이백만불(弗) 일본으로부터면화 수출가액이 오천삼백만불(弗)로낫스니 일본서나는 생사를 가지고가서 미국서나는 면화하고 밧구고 옷도두백만불을 더바더왓습니다。

× ×

갱생견사(更生絹絲) 고치에서생사(生絲)를 켜고남은찌거기를 다시화학적(化學的)으로 조리(調理)해서 뽑아내는 실입니다。

학의정가

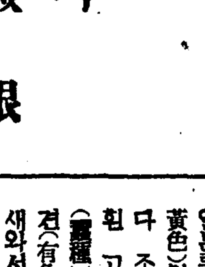

아랫니가하나뿐

問 부끄러운말이오나 본인의 둘이 금년오세된것과 이세된것이잇는데 자랄때에 두아해가 다 아래ㅅ니가 하나씩나왓는데 세상사람들이 처음에 니하나씩 낫는 애는 반듯이 장성치못한다니 정말이옵니까? 웨 하나씩만 날까요 (安岳 一夫)

答 어린이의 치아는 누구나 처음발생될때 아래우이 두개씩 나는것이 정측이나 혹 어떤아해는 한개씩나는수가 잇습니다 그러나 이것이 병적(病的)이거나 긔형적(畸形的)으로 볼것이 아니라 어린이의 체질 혹은 치아발육상 모든 긔능(諸機能)의 쇠약(衰弱)으로 원인한듯하며 그외에는 치아가 악골(顎骨)내에 매복(埋伏)하는례도잇스니 어느점으로 본든지 어린이의 건강 시긔에 따라 발생할것이니 과히 걱정마시요 치아가 한개씩 발생하엿다고 그아해가 장성치 못한다함은 너무나 시대(時代)에 뒤진 소리요 미신(迷信)으로 돌리는것이 조흘듯합니다。(世醫專 齒科 金[illegible])

부자(附子)의중독

問 당년이십일세된 학생입니다 늘소화가되지안코 배가길코 기르틈해하며 기운도 업습니다 지난 방학때에 독한 부자를만히먹엇습니다 이관계나 아니겟습니까 먹어도 관계업습니까? 배가 늘 끌는것은 어렷슬때부터 산증이잇는고로 그관계나아닐까요 또어려서부터 얼굴에화색은 조곰도업습니다 무슨약을먹어야되겟습니까 (忠北生)

答 부자(附子)는신경통 복통 관절통등에 신경쇠약중에사용하는것이나 중독작용이잇는것입니다 그런고로 함부로복용치는마십시요 당신증세는 만성장가답아(慢性膓加答兒)갓습니다 그원인이아메-바적리로써 생긴것이나아닌지 대변을검사하시여보십시요 산증과는관계가업슬것입니다 또어려서부터얼굴에화색이업섯다하니 긔생충의 의심이더만습니다 검사한후에그원인을치료하게하십시요 (聖母病院長 朴秉來)

우리차지

〃말하는벙어리〃

벙어리 행세를하며 동냥하러 다니는 사람이 잇섯습니다。

한사람이
「가엽서라。언제부터 벙어리가됏소。」하고무르니까 벙어리 대답이
「네 갓나서 부터 이러케됏습니다」
하면서 눈물을 뚝뚝 흘렷습니다。

(글쓴사람 오진헌)

第1回 全朝鮮學生美術展覽會

會期 自九月二十日—至三十日
場所 本社大講堂에서

出品種別
中等部
東洋畵科
西洋畵科 (四君子를包含함)
工藝科 A、彫刻、工藝品 B、刺繡、編物
初等部
自由畵科
手工科

褒賞
入選作中에서左記一級의入賞作을選拔하야各各如左한正賞과副賞을授與함 (以外의入選者에게對하야는全部記念牌를進呈함)
(中等部)
特選賞 各科若干人 各 正賞 賞牌 副賞 五十圓
優選賞 各科若干人 各 正賞 賞狀 副賞 三十圓
(初等部)
特選賞 各科若干人 各 正賞 賞牌 副賞 二十圓
優選賞 各科若干人 各 正賞 賞狀 副賞 十圓
一、特別褒賞 【本社長賞】一人百圓
右記特選作品中에서 가장優秀하다고 認하는作品에對해서는 本社長으로부터 特選賞에象하야 特히 社長賞百圓을授與함

一、申請及搬入場所 一、本社庶務部 二、平壤、大邱、咸興、全州各本社支局
一、申請期日 自八月十五日至九月十二日 一、搬入期日 自九月十五日(但前記支局을通하야搬入할時는九月十四日까지)
一、出品規定 本社所定申請書를請求하야 指定欄에 各項을明細記入하여 本社 又는 各地方事務所로提出하고 作品背面에도 申請書에記入한바와가티 作品題號及作者氏名、住所所屬學校學年別及年齡等을明記하야 本社又는地方事務所로搬入하시오 ●詳細規定은葉書로請求하시오

主催 朝鮮日報社

七月廿三日부터 靑春座公演(第三週) 林仙圭…作 사랑에속고돈에울고 四幕五場
京劇 헛수고햇소 二場 洛山人…作
西大門町 電光3二五 東洋劇場
廿八日封切(五日間) 每日三回 午前十時四〇分 午後一時半 六時半
佛PJ社超特作映畫 盛粧의 밤
獨逸또비스特作映畫 푸란즈이카칼主演 페로니카의꼿다발
日活超特作映畫 大學を出た若旦那 (次週封切)
映畵殿堂 全鮮第一 團成社

朝鮮日報 京城販賣所 電本(2)一五九七

七月二十二日より七月二十八日まで 晝夜三回上映 上映時間表
▲鄕愁 一二·〇〇 七·〇〇
▲文七元結 一一·〇〇 四·三〇 八·四〇
▲下田夜曲 一〇·二〇 五·一三 〇·〇〇
入場料金 六十錢 四十錢
浪花館

七月二十九日부터三日間 階上三十錢、階下二十錢 祭祀日은晝夜二回로하고夜間은七時四十分부터始映
◇와나-쇼날超特作全發聲日本版 부라운怪投手 監督레이몬드·엔라이트氏 主演죠-·E·부라운氏
◇와나-쇼날超特作發聲版 金塊爭奪 監督마크·라이트氏 主演죠-지·브렌트氏
◇赤澤キネマ社特作オルトキ版 仁俠やくざ節 主演曾我正夫氏 片岡千惠藏氏
浪花劇場

漢布…를…차…저…서…(其八)…咸陽에잇는龍游潭

『마심●고리키ー』의 藝術에對하야 (6)

韓雪野

다른 藝術家들은 차라리 所謂藝術家다운 空想과 虛弱症과 不徹底性으로 當該時期의現實에 素朴한로서아의 牧歌的百紗布를 씨이지안헛는가? 다만 그以前의作家로 大톨스토이가 이리위치의 正當한指摘과가티 農民으로서아의 地主的제도와 家長制下의 로서아의 一切의假面을 벗기엇다면 꼬리키는 實로 자본주의의 核心인 頭腦部—都市와자본가의 一切의假面을벗긴 最初의作家라고 할것이다

그는 이當時부터 자본주의의分解의 테ー마를 意識的으로 取扱하기시작하엿다。그의 諸作品中에 나타난 모티ー브는 그의 作中의 豊富한人間型과가티 實로 多角多彩、多種多樣하나『어머니』以後의 그의 作品의 根本的、支配的모티ー브는 實로 독으크를豪放的」야수性의 描寫엿섯다。그러나 그作品의 그들의背面에는 實로 눈이부시는 光彩가 빗나고잇다 그들을 가장

正當히본作家가 꼬리키ー엿는것과가티 그비슷가장 確乎히 把握한사람도 實로 그엿섯다。그는 놀라운機構의巫動을 그렷다。그러나 그는 그 機構가 恒常 巨大한기를히생을 要하고 그것을 要求함으로서 움지겨짐을 또한 잇지안헛다。그는 찬란한 都市를 그렷다。그러나 그는 恒常 半燥暗의 허전한 人間의 머리우에 얹치어진 기름끼도는 紅帽子와 가티 享樂의都市를 그리엇다。

그러나 그는 또한 이半燥暗의 人間속에서 움트는 싹을 누구보다도 明瞭히 透視하엿다。그는 일죽 初期부터 이러한 轉變을 가지고 잇섯스나『어머니』에와서 그것은 確乎한 質속에서 具體化하기 시작하야 비약 深度의 深度를 加하엿다。이것은 그의 作品을 研究하는데 잇서서 가장 重要한 核心이 되엇스니 이때문에 그의作品은 現實의 本質에 肉迫할수 잇섯든것이요 그의 藝術의 正當한 풍부・리알리즘으로 發展할수 잇섯든것이다。그리고 여기에 그의藝術이 歷史의 必然性과

合法則性에 沿하야 上向한所以가잇는것이며 그의藝術的垂直線이 꼿꼿내 石階를 力學的으로 밟아올라온動因이잇는것이다。

그럼으로 그의作品의 모티ー브와人間型이 너무도 膨大하고豊富하기때문에 群小評家는 그一面一面만을 보는데 끗첫다。다만 理論的으로 또는實際的 現實의 本質을 捕捉한 이리위치만은 現實의核心을 透視한 코리키ー의形象을 全面的으로 妥當히 認識할수 잇섯다。톨스토이의 가장 훌륭한理解者가 이리위치엿는것가티 꼬리키ー의 가장 正當한 理解者도 이리위치엿섯다。

다만 여기서 問題되는것은 이 時期의中篇小說『懺悔』다。이것은 創神派의影響을 입어 神과 神秘와寓話의世界에 墮落한것이라는 痛烈한批評을 바든作이다。이것은이리위치가 손빠르게指摘한것가티 勿論 誤謬엿섯다。그 自身도곳 그것을 肯定하고 淸算하여버렷다。

一九一三年에 發表한小說『少年時代』에 依하야 그는

創造的昂揚時代를 마지하엿다。그의藝術은 더욱 리알리즘의本道로 步武를 옮기어『사람들中에』『나의大學』等을 發表하기에至하엿다。이것들은 實로『오크롭로프町』의 어두운生活에 무친人間이 自己의意志와 根氣로 그荊棘의路를 헤치고온 里程標다。

이러한小說의必要는 以上에서 引用한 그自身의說明으로서 明白해진것이나 그보다 더必要한것은 此等作品中에 더욱 힘잇게나타나잇는『黎明의告知』다。다시말하면 以上에서 이미指摘한바가튼 어둠의背後에 비치는 後光의 보다 鮮明한 露出이요 强調다。그는 이러케말하지안헛는가?

『우리들의生活이 愛嬌에 價하는所以는 生活에잇서서의 家畜的인不必要한人間層이 非常히 豊饒하고肥滿해잇기때문은 아니다 이層을 꾸지르며 빗나는 健康한創造的인것이 不絶히

凱歌를올리며 發育되어간다는 點에 잇는것이다』(少年時代)

그作品의呼吸과 脈搏에는 언제든지 狂熱한情熱가잇고 또 타는듯한 사랑이잇스나 以上의一節에서도 넉넉히 그것을 發見할수잇다。

그리고 그의作品에는 어둠과 同時에 눈부시는 光明이잇스니 小說『人間』中에잇는 다음의一節을 引用하기로하자ー

『나는 全世界를 밝게하기위하야 그秘密의 수수꺼기에찬 어둠을 整理하고 自身과世界의調和를 發見하고 또 自身中에 調和를 創造하고 皮膚病가튼 不幸、憂愁、悲哀、죄악이라는 종기더데기로 덥혀진 地上의人間의 모든 어두운混沌을 照明하야 그곳으로부터 모든 有害한 泥土를 除去하기위하야 그리고 그런것들을 모다 過去의 무덤中에 모라너허버리기위하야 불려온것이다』(『人間』)

現代文學의新局面

—그哲學과의聯關性에對하야—

② 金午星

古代希臘의 文化는最初에 헤시오도스、호메로스等의 神話的인 詩로서 나타낫다。그것은 希臘의 奴隸制度의 勃興期의 事實이엿는것이다。그리하야 奴隸社會의 成長과 함께 希臘文化는 한개의 哲學體系로서 組織되게 되엿스니 이오니아에서 起源되 自然論哲學은 아리스토텔레스에 와서 그完成을 보여주게 되엿다。그리하야 아테네의 黃金時代에 와서 文學과 哲學은 接觸面을 보여주어 거긔에서 希臘의 悲劇과 프라ー톤의 對話篇이 形成되엿는것이다。그러나 希臘의 衰頹와 함께 文學과 哲學은 서로 排他的으로 各自의 領域을 固守하게 되엿스니 여

啓蒙時代는 文學과 哲學의 接觸을보여주엇스며 괘ー테에 일으러서 文學과 哲學의 聯結을 가장 典型的으로 보여주엇든것이다。그러나 괘ー테以後 文學과 哲學은 또다시 서로 排他的傾向을 갓게되여 文學은 一切의 哲學的 이데올로기ー를 拋棄함으로서일은바『藝術을 爲한 藝術』『藝術至上主義』에로 墮게 되엿스니 浪漫主義、象徵主義、印象主義 表現主義等의 純粹技巧主義에로 나아가지 안코면 그反對로 文學自體의 形象까지 拋棄하는 自然主義에로 轉落하게 되엿스며 哲學에잇서서는 文學的 榮養素를 排斥함으로서 純粹知性만을 固執하게 되여 新칸트派 新形而上學派 理想主義等의 形態만남은 槪念遊戲에로 轉落되고 말은것이다。이리하야

그래서 古典的 學藝과 떠난 希臘文學은 時代와 關聯을 喪失하는 實驗과 擬古的인傾向 物語等에로 기우러젓스며 文學的精神과 떠난 希臘哲學은 安心立命을 主眼으로하는 宗教哲學 또는 倫理哲學에로 떨어나가게 된것이다。

이때한 傾向는 中世紀 文化에잇서도 다차저볼수잇스나 煩雜을 避하기 爲하야 略하고 우리와 直接 關係를 가지고 잇는 近代文化에서 그關係를차저보기로하자。

近代文化는 封建時代로 부터 近代社會에로 轉化되려든 루네싼스時代의 人本主義的 文學藝術을 通하야 처음으로 나타낫다。

그中에도 딴ー테、세르반테스、쉑스피아等은 近代文化의 精神을 가장 鮮明하게 文學으로 表現한것이다。그뒤 近代社會가차츰 그形態를 나타내게 되면서 近代文化의 精神은 차츰 哲學的 體系로서 自己를 形成하게 되엿스니 英國의 經驗論哲學、佛國中心의 合理論哲學을 거처 칸트、퓌히테、헤ー겔等에 依하야 完成을 보여 주게 되엿다 그러는 동안에 十七、八世紀의

最近에 와서는 近代文化의危機가 到來되고 다시 近代社會의 崩壞와 함께 새로운 文化의形成過程을 지게 되엿다。

○

이러한 歷史的 事實을 우리는 論理的으로 어떠케 說明할것인가?

文學은 感情에 依하야 피여진다고한다。그러나 나의 생각으로는 文學은 單히 感情에서보다는 그端初에 잇서서는 차라리 파토스(激情)에서 出發되는것이라 하겟다。파토스는 感情에 屬한것이면서도 어떤 特定한 目標를 向하야 그것을 實現하지 안코는 견데지못하는 熱情的인것으로 거긔에는 多分히 어떤 知性的인것과 意欲的인것이 含有한것이다。理性은 暗黯的인것이라면 파토스는 차라리 心臟的인것이라 하게다。『心臟은 理性이 알지못하는 그自身의論理를 가지고잇다』라고 파스칼은 말하엿다。파토스는 感情으로서도 熱情的인것이나 그러나 그自體에는 自己를 實現하려는 一種의 論理를 가지고잇는 莊嚴한 創造에의 感情이다。文學은 端初에 잇서서는 心臟의 論理라고 할수잇는 파토스에서 出發하는것이라고 나는 생각한다。

이러한 파토스가 업시 單純한 靜的인 受動的인 感情에서는 偉大한 文學的精神은 생겨수 업는것이다。

그런데 파토스는 뮤ー즈(神話的인것)가업시는 생기지 안는다。여기에서 말하는뮤ー즈는『하나님 太初에 世界를 六日동안에 創造하엿다』는類의 虛無孟浪한 神話가 아니고 그時代의 一部의 사람들에게 유토피아的으로 憧憬되는바 새로운 憧憬의 標的을 일홈이다。이러한 뮤ー즈는 그全部가 實現되리라고는 保障할수업스나 반듯이 그主要한 一部는 그들에依하야또는그들의 後孫에依하야實現되고야말 可能的인 世界이다 그러므로 파토스가 要求하는 뮤토스는 이미 되여진 즉 傳來的인 神話가 아니요 將來 되여지기를 바라는 憧憬의 世界인것이다。파토스는 이러한 뮤토스를 實現하려는 熱情이요心臟의 論理이다。이러한 뮤ー즈가 文學의 主要한 生臟이오 營養素가되고 잇슴은 두말할것도 업다。뮤ー즈의 世界는 文學의 世界이다。偉大한 文學藝術일수록 이러한 뮤ー즈를 豊富하게 가지고잇는것이다。

藝術家가 自己의 情熱하는 世界、實現하고 시픈 뮤ー즈의世界가 업시 偉大한 作品을 만드러 낼수 잇을것인가? 藝術家가 自己의 寫實한 뮤ー즈가 업시 偉大한 作品을 나하노흔 例를 우리는 만히 알지 못한다。『잇는 그대로 描寫해오면그만이라는 한때 文學自體의 形象까지 拋棄한 少數의自然主義作家들 例外로 하고는 모다 獨特한 뮤ー즈를 가지고 作品을 構成한것이다。보라!人類의 偉大한 遺産으로 헤이는 딴테、쉑스피아等의 作品이 封建末期에 際하야 그들의 天才的 뮤토스로서 豫感되는 近代社會에의 憧憬이 업시 생겨질수잇섯으며 괴ー테의 파우스트가튼것이 近代의 市民階級을 代表한 科學的建設에의 뮤ー즈的憧憬이 업시 생겨질것인가?

隨筆 煎茶記 (下)

鶯山居士

그침을 모르든 비소리를 들으면서 끌는茶罐를 나려다보고 잇는 지금 이 기쁨 내中의 寂寞과 無聊는 아무도알 사람이 업슬것이다。

차의香氣는 나를끌고 생각의기픈곳으로 들어간다。혹은 이것에 끌리어 글을생각하기도 하며 또혹은 親故를그리고 世情民度를 헤아리기도하며 다시 혹은 人生의 한끄를 어루만지기도 하는것이다。

오늘밤 또한 그누구 날가리 家寶하고 無聊하야 茶罐에 무순차를 끌히며 어떤생각에 잠겻는지 사람마다 그 즐기는 차는 다르려니와 各各 그嗜好에 맛는 茶香을 마시면서 지금내 茶罐에 들어잇는 烏龍茶의 입사귀는 完然히 풀어진모양이다。그香氣가 最高度로 濃深해젓다。

茶香을 가진이 가운데도 그 사랑하는 차의種類는 各樣이것이다。나도 두가두가 十餘種의 차를 맛보아 왓거니와、그中에서 나는 이烏龍茶를 最宜한者로 擇하엿다。

대개 차에는 세가지의 大別이잇서서 綠茶는 日本産으로最下品『番茶』로부터 最上品『玉露茶』에 이르기까지 그香味는溫雅한것으로 一如하다。

그리고 紅茶는 印度나 짜바島의産으로 綠茶와는 別味를가저서 香氣가 濃厚한것이 特色이다。

紅茶와 綠茶以外에 烏龍茶라는것은 臺灣과 中國福建省에서 나는것으로 그香味가 紅茶와 綠茶의 中間인者인데 내가 이차를 즐기는가닭은 첫재 즐기는까 醱酵될때에 코에 드는그香氣가조코 醱酵半바게 醱酵되지 안음므로 그맛이 弱하지아니한것이 입에알맛는 때문이다。

新鮮産의 茶種으로 長白山의 白山茶는 宮中에서 썻다 하고 白月山의 竹露茶는 首露王妃가 印度에서 가저온것이라하야 珍重히여것스며 濟州島의 橘花茶는 甘味가잇서서 愛用한者하나 나는 不幸히 그三者를 다 맛보지못하엿다。

뿐만아니라 지금은 그消息마저 아는사람조차 업서진듯하다 이러케 茶俗이업는 여기 안자서 나는 구르나 이茶罐를 끌히는것이 무슨까닭인고。

비구나 閑暇하고 裕足한者도 아니면서 이밤에 茶罐를 안고 默想에 잠기는가。

나는 문득 鄭圃隱의 石鼎煎茶詩를 생각한다。

報國無效老書生
喫茶成癖無世情
幽齋獨臥風雪夜
愛聽石鼎松風聲

그가 忠義를 기우려 그一生을 마친것은 다시말할것이 업거니와 그런中에도그에게 이가튼 孤寂한 一家가잇섯고 이가튼 閑暇의 習癖이 잇섯던것을 생각하면 오히려 그敬茶風景이 朦朧와눈앞속에 떠오르는것이다。

비나리는오늘밤 窓中에 門닷고안저 烏龍茶 맷닙사귀를 끌히고 잇는동을 아는가 모르는가。

이가리 내가 차를 끌히는것이 반듯이 입으로 그차를 마시려는데 잇지안코 그푸른香煙을 바라보면서 스스로 不知覺를 嘆息하야 내 그윽한世界를 차자들어가는 거기에 뜻이잇는것이다。

그러므로 나는 구르나 내찻잔에 차를 따르지 아니한다。차는 차대로끌코 香은香대로뷔어잇다。다만 그香氣와끌는소리에 醉하야 고요히 생각속에잠기는것이다。香氣가는 상긔도 비가나리는데。

漢詩

『薔薇』—押香

桐岡考選

三等之二 大阪市 方秉準

薔薇數朶倚欄陽
臭臭嬌姿暗暗香
應恐紅鬚被人摘
故教絲刺逼身長
奉風晚學趙姬舞
含露晨啼漢女粧
縱好擧觴終日見
其何雙鬢愧年芳

評曰 淸麗可誦

海外消息

『콜럼버스』後裔 다시新世界發見에

『마드리드發同盟通信』西班牙海員組合은 大洋航海의 始祖『콜럼버스』를 記念하기爲해서 當年에그가 乘船하엿든『산타・마리아號』와 全然同型의帆船을 만드러『세빌리아』港에서 新大陸을 發見하려고하는 計劃으로 目下 政府에 航海許可申請中이다

政府의 許可가 나오면 『산타・마리아』號는 四百四十四年前에 同港『카디스』東北方의 小港『팔로스・모겔』港을 떠나서正히 七十日을 費하야『콜럼버스』가 日本이라고 생각한 바하마島에 着陸할 豫定이다

新산타・마리아號는 新著『콜럼버스의 記錄』에서 『콜럼버스』時代의 帆船을 再現한것이다

一生命一

散文詩

金鍾天

나는 黃昏에 에워싸여
잔잔히 흘으는 물위를 無心코 배를젓고 갓다
그때 어데서부터 왓는지 내 여페는 엇던 白髮의老人이나와 나란히 배를젓고잇다
同行을 어든 나는 깁벗다
그러나 말업시同行하는 그老人의태도가 이상하야
『老人은 어데까지 가십니까?』
하고 못고 시펏다
그러나 老人은나와 웨면을햇다
『너는 너갈길로 가라!』
나는 생각하얏다ー
나는 그老人과 親할수가 업다고 그리고 그老人이 무서워젓다
나는 갑작이 겁이나기 시작하얏다
그리하야 배를몰리여 건너편 못드로 빨니 저엇다
黃昏은 점점 나를 에워싼다
그老人의 여픔 떠날수록 더욱不安해진다、
나는 다시 생각 하얏다ー
그老人은 나와 親해야만 할 사람이 아닌가?
나는 큰 勇氣를 내여
그老人에게 무에든지 물어보자
그리하야 속히 배를몰니여 오든곳으로 다시 지엿다 그러나ー
오든 길 을 이저바렷다
老人의 간곳 을 이젓다
나는 갑작이 孤獨과 不安을 늣기여
老人!老人! 하고 불러보앗다
그러나 老人은 어데로 갓는지 대답이업다
잔잔하든 물은 점점 暗黑해진다 (丙子年七月廿一日)

李朝陶磁器小考

—그由來、品質、出土等에關하야—

四 朴秉來

먼저에도 말한바와가티 現今 傳世品으로도 相當한 年代의 器物을 보게되다 白磁에는 帶靑色 帶灰白色이 가장 만흐며 乳白色의 器物도잇고 素文 浮彫 透刻 陰刻等이 잇스며 浮彫에는 草花 魚蝦 十長生等을 透彫에는 蓮花、卍字가 만히 應用하야잇다。

지금까지 白磁로 取扱한 分院의 白磁及 染付物은 磁器일가 陶器일가 偏習的으로 또는 常識的으로 磁器라고 말하얏다

그러나 科學上으로 分析을한다면 엇지될것인가 分析의 經驗이업스니 判斷키는 어려우나 胎土質이 白色이며 透明性이잇고 吸水性이적은 關係로 磁器의 種類로 加入하야도 조흘것갓다 이와 反對로 質이 柔軟하고 吸水性이 豊富하면 陶器라고 할수잇다 그러나 그 成分如何로 區別은 陶器專門家의 判斷을 기다릴뿐이다 대개 趣味者로서는 우에말한바와가티 區別하고잇다 分院에는 官窯及民窯이잇스니 現今에 磁器로서巧妙한 上品은 官窯으로되얏다고 生覺하고 그렇지못한것은 民窯으로 區分하나 確實히 그러치는 疑問이다 民窯에서도 上品이 될수도잇고 民間側에서도 上品을 가슬수도하다 白磁及 染付以外에 陰刻等이하야 그川邊部에 鐵砂로 바른것도잇다 盌도만호며 徐畵는蓮華唐草로 花瓣이對立하야 陶器에 그리는것이만타 釉藥은 白色으로 高台까지 덥헛고 土味(赤色)가보이며 大概高臺內部는細砂로되야잇다 이와가튼 手法은 分院에도 比較的적고 慶尙南部地方것이만흐나 此地方것은 高臺內部에도 釉藥이 덥혀여잇다 分院下樊川의 窯址에서 이런破片이 더러나온다

分院物의 染付은 初期 明의 系統을밟엇스나 李朝後期에 旺盛하게되얏다 花紋은 山水草花龍、魚、鳥、鳳、詩等을 그리여잇스며 器物의 種類는 壺、瓶、鉢、盤水柱、枕、香爐、花盆、筆筒、硯滴及 雲流等 文樣가만흐며 一般으로 高麗時代에 比하면 粗分이고 精緻을 欠하엿다하나 李朝獨特한 粗大豪放의風이잇다 陶磁器에 그린文樣은 動物에는 龍鳳이만코 虎 獅子 鹿 栗鼠 兎도 때때로보며 龜 鶴 鯉等이만타 植物에는 牡丹 蓮 菊 蘭 梅 松 竹 葡萄 石榴 芭蕉 其他 野花가만타 普通으로 이런 繪文樣은 器物의 形態와 相伴하여 粗大雄偉하고 또한高麗에比하면 纖細을 求치못햇스나 李朝獨特한 工藝品이다 그러나 上述한바와가티 時代의 오래되지못한것은 物件이 貴하니까 珍品이라고할가 조곰도 珍稀할點이업다 茶碗의 形態도 形形色色이며 水滴의 種類도 數百으로헤아릴수업시 그形態가 多種이것이 特色일것이다 現在李朝陶器로써 鮮明하고 技巧가 異常하면 全部가 分院物로 生覺하다 따라서 高靈及廣州製品에도 技巧가 妙하게되것은 더러分院物로 行世하는지도 모르겟다

科學

蘇聯의科學

氣候變革大工事

『모스크바發同盟通信』人間의自然征服은『쏘베ー트』政權의自信인바『팡食券을 廢止하고 新新文化生活의 黎明을 맞는今日에와서는『마라조로 쏘베ー트式大計畫을 發表하엿다

日氣候變革工事、『로시아의 沙漠이라고하는『볼가』를 비롯해서 모다有數한 農業의地黑海、北코ー카사스는 東部荒漠한 地帶로부터 부려오는 熱風때문에 그作物에 毎年甚大한 被害를 밧고잇스나『쏘베ー트』政府는 科學者의 獻策을 容納하여 此等諸地方의 東部境界線에 一大森林地帶를 建設하고 綠色沃野保護에 專力을 다하기로되여 벌서 想定의 森林地帶內部에 大貯水沼池一萬五千『에ー카ー』(約六千町步)를 完成하엿다。

『카스피아海』『아조프海』를 聯結하는 四百哩의 灌水運河도 一九三七年에는 竣成될 豫定이라고한다 이러케되면 第二의 人工太陽創造라는 空想가든事業도『쏘베ー트』에서는着手할는지도 몰을것이다!

腫瘍에對하야

特히癌腫成立에關한研究

① 鄭槿陽

腫瘍이라는것은 俗語로 우리들이『혹』이라고하는 그것이다。목이나 등이나 머리等에나는 所謂『혹』은 性質이 善良한 良性腫瘍이요 胃나子宮其他 內臟에 생기는 胃癌、子宮癌、肝臟癌等惡性腫瘍이다。『腫瘍이란무엇이냐』하는問題는 녯날부터 許多한學者의머리를 썩여왓다 其間에幾多의變遷을지나 그內容은 만히 整理되여 오늘날一般에게 承認되여잇는 定義는 다음가튼것이다。『腫瘍이라는것은 自律性을가진過剩한發育이다』即一定한 發育을하는것이면서 同時에 그發育이 自律的이여야한다。여기自律的이라는것은 다른것에게 何等의制裁를밧지아니하고 自己가 스스로自己의規律에따라發育하는것을 이름이다。例를들어말하면 一國의治外法權區域內와갓다。살기는 다른나라에사라도 그나라의法律의支配를 밧지아니하고 自己나라의法律로써 萬事를 解決하는것이다。即 人體라는 다른나라에와서 살면서 人體의모든規約을따르지아니하고 自己멋대로 자라나는것이다。人體는 一國이요 癌은 治外法權區域에 屬한다。

腫瘍에는 良性과 惡性이잇는데 惡性은 말할것도업거니와 아무리良性이라하야도 自律性을가지고잇다。單只그程度가 弱할따름이다。쓸데업시 過剩하게 發育한다는것이 腫瘍의 定義에 잇서서 特히重要하다면 이러한見地로보다면、일죽이 著名한病理學者『월효ー』가 血腫(組織에 血液이고여부어오른 혹)을腫瘍이라고 생각하얏스나 이것은 그릇된생각이다。고인血液이 除去되면 當然히 그혹은 업서지겟고 또發育하지도안는때문이다。또結核이나 黴毒때에 組織이增殖하야 腫瘍가티보이는때도 잇스나 그러나 그原因이 되는病原體의作用이업서지면 그發育은 中止되다。다시말하면 病原體가 作用한다는 條件미테서 發育한것이요 正當한 意味의 自律性을 가지지 못하엿다 그런故로 이것은 腫瘍이아니다。

腫瘍에對한 이러한定義는 漠然히생각되여오든 여러腫瘍中에서 確實히다른病變으로 因한것으로 全部빼버리고난後에 남은것으로부터 歸納的으로到達되는바이다。

그러면 大體腫瘍은 엇더한意味를가진變化이냐 目的論的으로생각하야 보자。그러나 이變化에는 何等의 有用性을 생각할수는업다。組織을 破壞하며 人體에 生命의危殆를주면서까지 끄을 모르고 自己만 커가는 腫瘍은 莫大한 害는 잇슬지언정 何等의 有用性을 엇을수가 업다。人體에 이러나는 모든變化乃至過程은 잘생각하면 거기엇던意味 또는目的을 發見할수가 잇는것이다 그러나 腫瘍은 엇재서、그가러自己가커가는지 이變化는 무엇을 뜻하는지 全혀 알수가업다。

腫瘍은 엇더한形態를가지고잇느냐 그이름과가티 組織가운데『혹』을지여 어느部分에 局限되結節을 이루우고잇다。種類에따라서는 四方으로퍼저 浸潤性인것도잇스나 大槪는結節을짓고 그形狀은多種多樣이며 腫表面으로부나온것도잇고 分岐하야 樹枝狀을로하고잇는것도잇다。內臟안에 생긴者는 모도結節을지으며 圓形도잇고 不規則한것도잇다。또 惡性인것은 그形態도 不規則한것이만타。內眼的으로는 普通灰白色이다。그러나 血液을만히包含하고잇스면 따라서赤色調를띄이게되며 脂肪이만히석겨잇스면 黃色이되고 또어떤 特殊한것은 黑色을 이루우는者도잇고 또는 綠色인것도잇다。腫瘍은 基實과 實質로되여잇는데 基實은 一般으로 結締織性纖維로되여잇고 거기多少의血管이 석겨잇는데 이것으로부터 養分을바더가지고發育하는것이다。實質은 腫瘍에固有한粗成分인데 腫瘍細胞로되여잇고 그細胞도 性質에따라各其다르다。

圍碁對局譜 =4=

本社主催

白 權秉都
黑先 丁奎春

●	四十九	未의三
○	五十	午의四
●	五十一	未의一
○	五十二	午의一
●	五十三	申의二
○	五十四	申의一
●	五十五	寅의二
○	五十六	申의三
●	五十七	卯의一
○	五十八	巳의十五
●	五十九	未의五
○	六十	未의四
●	六十一	午의十
○	六十二	巳의十七
●	六十三	午의十三
○	六十四	未의十四

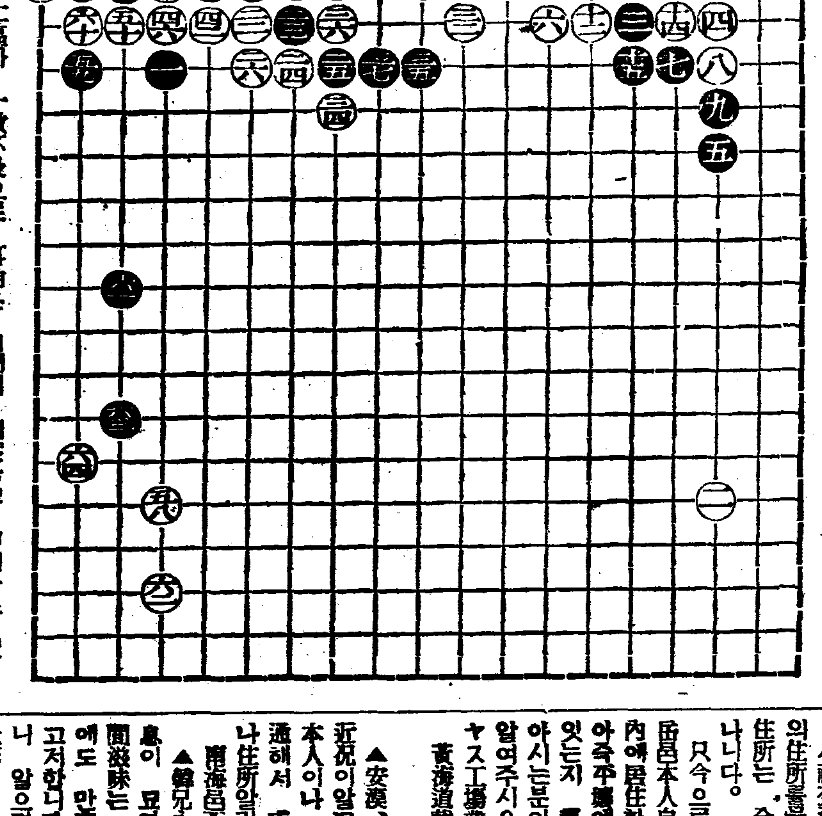

蔡極文氏評日

黑卯辰二二壓가 一歩不及으로 耳角은 白에게 讓渡하고 卯의一로 還戶得保함은 利害가 一般이다 白이 巳의十五로 先手를 取하고 巳의十七로 西戌을 工作하니 局面大勢는 別無差等이다 요다음 取捨如何에 自有明辨일까하노라

讀者社交室

▲小生은中學卒業後 法律을獨學中이오며 裁判所書記를希望하옵난대 日本內地서施行되는裁書登用試驗에合格되면 朝鮮서容易히就職할수잇슬까요? 經驗者는 後生을指導하는마음으로 讀者社交室을通하여 下敎하여주십시요
潭陽郡潭陽邑 一讀者

▲小生은 某地農業學校三學生을修業하고 北中某省立高級中學校를 畢業하고 北中私立某大學에 入學하야 二年에在學하다家庭形便에 依하야歸家하야 家事를 助力하다 只今奉天에支店을 開設코저합니다 故鄕을떠나 中國서 生活하기때문에 父母에 勸하는 結婚問題도 一蹴하고工夫하다 入滿하야 獨立生活할生覺이니 結婚이必要케되여 求婚하니 社會에여러先生님이 本社交室을 通하야 入滿의 同意를가진相對者를 求하여주옵소서 本人의事業은 海産物이며 年齡 二十四歲올시다
求婚生

▲東西南北에 흐러저잇는 그리운동무들이여 그동안 얼마나만흔苦難을을 바덧는가요? 너무나 오래도록 消息끈처강강합니다。其間동무들은 어데서무엇을하시며 몸마음은健全하신지요? 때때로憂鬱한心思로서 孤獨의悲哀를 늣길때마다 동무들이떠도보고십고 녯날友情이 새삼스러히 그리워지나이다 글월이나 한장식편저近日消息을 傳하여주소서
麗川楊市 安永俊

▲左記書籍이 有하오니 所用되시는분은 社交室로 通知하소서 四千年文獻通考 無쇠탈 大盜傳 麗都의香불 近代社會學 惡魔와가티 노라 沙漠의꼿 貞婦怨 永遠의生命、女 多角愛 朝鮮의얼꼴 사랑나라 百科新辭典 無情 어둠의힘 젊은그들 朝鮮文學傑作集 목숨 農村의丁抹

▲只今으로부터 十一年前그녯날에 朝鮮咸北會寧邑寮城旅館에서 吳膺鉉氏와 作別後自己故鄕인 黃海道瑞興으로 도라와다는 消息은 몃해前들어사오나 到是 消息을 모릅니다 四海讀者兄님이시여 혹시 吳膺鉉氏를 아시는분이잇사오면 左記本人의게住所를알리어주시면感謝하겟습니다
黃海道載寧邑新岱里一二五
金承祚

▲左記醫學書籍을 放賣하려하오니 所用되시는분은 通知하여주시압소서 新撰看護學全書 礎居龍太著 上四、〇〇 下五、〇〇 産婆看護婦用語辭典 長尾著、七五 第五改正日本藥局方 內務省衛生局著 一、〇〇 藥種商受驗新書 全四、五〇 江東藥商講習所著 藥種商試驗問題答案集 全一、〇〇
湖南線新泰仁驛前梨川里二七〇 鄭世鎬

▲生은 文學靑年이온데 今夏 修養兼 旅行次로 特히 南海島方面이나 鬱陵島方面으로 가고저하오니 或 讀者中에 生에게 便利를 보아주실분이 게시면 『社交室』로 通知하여주시면 大端感謝하겟나이다
大邱西鄕生

▲童謠作曲家 童謠家 여러분! 友誼를 맺고저 하나이다。이後로 童謠를 作曲、書 하야 紙上에 發表할 雅量이 업나이까?
河東邑內 南大祐

▲本人은某公立高普出身으로至今은 某專門學校一學年在學中인데學費困難上 家庭敎師를志望하오니 必要하신분은 左記住所로通知하시면 本人이 訪問하와相議하겟사옵니다 程度는中學三年程度以下
市內城北町二五五 金潍培

▲여러先生님에게 本學院은아조貧弱한學院입니다 그럼에뎌옥 校歌까지업고보니 섭섭한마음一層이라하와 여러先生님에게 告하오나 百十八名의 어린동무들을사랑하시는마음으로 無報酬로 本學院을사랑하시는마음으로 校歌를 지여보내주시오면 先生님에게는 感謝의禮를올리것나이다
鐵山郡西林面蓮山洞 芙蓉學院 金鎭基

▲平壤에잇는 洪學淳、池治福 兩君에게! 빨은 歲月은 벌서三年이 되도록 아모消息을 알수업스니 참으로 궁금하네!住所를알수업서 消息조차 알길이아조 망연하여 이欄을빌어 알고저하네 舊友情誼에 새삼스러운 追憶이 마지아니하네 나는 昨年가을 京城에 와서잇네 말못할 事情에서!이欄을보는即時葉書로 이欄을通해알리워주게
京城府 崔斗煥

▲讀者諸兄!早稻田大學法律學講義錄한벌(可及的最近分)讓渡해주십사고게시면 感謝하겟습니다 意向게시는분은本欄又는 左記住所로 貴兄의讓渡하실價格添付하야 回報하십시요
全州扶安郡邑內 辛錫孝

▲七月三日讀者社交室에 記載된楊平郡邑內朴寅禹氏께서 問議하신 中央自動車學校長(大月豊先生著最新圖解自動車講義錄)은 左記住所로 先金注文하시면 送付하겟습니다
京城府鍾路五丁目二三ノ六號

▲朴啓柱、金祥鉉、兩兄이여! 數年前에 中國河北省奧地에서는 물겨운作別을 한後 消息을막 답답합니다 지금은 어느곳에게신지요 通信이나 하여주소서 讀者諸氏中 前記兩氏를 아시는분이 게시거든 社交室로 通知하여주시면 感謝萬萬하겟습니다 (兩氏의本籍은論山附近)
忠南洪城郡廣川 吳基元

▲社交欄을 通하야 李乙浩氏의住所를좀알으시는분에게 李氏의現住所는 全南靈光邑인것을 알외나니다。(一讀者)

只今으로부터 五年前黃海道安岳邑本人自宅에서 作別後平壤府內에居住한다는消息은 드러스나 아즉平壤에잇는지 內地로건너가잇는지 都是消息을몰읍니다 或 아시는분이잇사오면 左記住所로 알여주시요 그분의 邱平壤서메리ヤス工場業하든 許明南氏입니다
黃海道載寧邑新岱里一二五
金承祚

▲安峴、李慶南兄! 近況이알고십소 本人이나 親知人께서本社交室을 通해서 或은直接小生에게近況이나住所알려주시오
南海邑西邊洞 金庭濱

▲韓兄永彬氏에게 오래동안消息이 모련하와 궁금합니다 其間滋味는 如何하옵십니가 學業에도 만흔滋味를뵙하시니가 알고저합니다 住所를 알고저하오나 알으켜주옵소서 諸兄中韓永彬兄을 알으시난 兄이게시면 左記住所로 下敎하여주옵소서
宣川郡新義面安上洞 朴昌範

新刊紹介

▲新東亞 八月號(內容)海洋特輯그中그海口의追憶=李孝石外諸氏 東洋의海洋說話 李忠武公과大海戰記 特別讀物 裵貞子 自由主義의外數篇 吳處李本의時代의 悲劇=安從相外諸氏 特別 論說文 亞細亞의民族運動 外數篇 海外消息 音樂과演劇世界를돌피마라손蹟勝記 내가잇지못하는 그山 그江ー李軒求外諸氏 民俗과野談 創作小說特輯等 其他 發行所 京城府太平通一丁目六一 朝鮮日報社出版部 振替京城五八七六番 定價三十錢送料本社負擔

▲三千里 八月號(內容)內外同胞親善座談會 安昌浩論의 批判 朝鮮文學의定義와諸家談、李光洙外諸氏 萬伯이美人論=座談會 여류人物의內幕秘話、海水浴場에서맛는三千里文壇、文士 求氏外諸氏 詩歌、小說等其他 發行所 京城府鐘路二丁目九一 三千里社 振替京城一九四九番 定價二十錢 送料二錢

▲女性 八月號(內容)空中에서 꼿다운넋을바라는이들=安濟明外諸氏 女流文人自動車競爭記=毛允淑外諸氏 미더운世界記錄保持者、美人과探險、아모도모를내秘密=金裕貞外諸氏、隨筆、小說等其他 發行所 京城府太平通一丁目六一 朝鮮日報社出版部 振替京城五八七八番 定價十錢送料二錢

野談

布袋記 (七八)

申鼎言 作 金熊超 畫

복울짓는그칼 (廿三)

호동왕자가 대무신왕께 그북파 라팔을 업센데 대하야 공주의 은혜와 공이 크고·결하야 공주는 그자래로는 천하절생 그심성으로는 며중군자이것을 자서히 말슴하는도은 대무신왕께서 자긔의말을 들으신뒤에는 용당 공주의 은공을 긔특히 생각하사 그소원대로 공주를 먼저 데로서 마지하고 그뒤에 락랑국을 처질줄노 생각한것이다。

그런데 대무신왕께서는 공주에 대하야는 아무 조치업 망칠을 세우지아니하시고 오직락랑국을 치려는 군사만 움지기시려하섯다。

호동왕자는 일의 선후가 바귀게된것을 크게 미안히 생각하야 여러번 궁리를 거듭하다가 필경은 대무신왕어전에 이르러 머리를 조으며

「아바마마 이번에 락랑국의그북과 라팔을 업새어 길동숙망(宿望)을 풀게되온것은 온전히 락랑공주의 공인것으로써 알외오。더구나 공주에게 약속하압기를 그북과 라팔을업새기만하면 그공으로 즉시례로써 마지하기로 하얏사오니 이제 락랑공주는 죽엄을 무릅쓰고 부탁하온대로 그북과라팔을 업새온지라 웅당 속히 례로써 마지할것을 고대하고 잇슬줄로 알외오。그런삽거늘 그약속을 도라보지아니하압고 먼저 군사를 보내오면 안녀자에 대한 신신이 글을노알외오。이미 그북과 라팔을업세인 이상은 락랑을 치는것이 그대지 급하지 안사오다 황송하압거니와 먼저 락랑공주를 데려오고 그뒤에 군사를 보내는것이 두가지일을다 완전히하는것으로 알외오。」

하고 먼저 공주를 데려오기를 굿세게 간하엿다。

「웅 그말이 사리에 당연치안흔바가 아니야。그러나 공주를 데려오는것은 사사일。군사를 보내는것은 나라를 위한 공사。허물며 락랑을 욕심내는것은 하필 우리나라뿐이 아니것。신라도잇고 백제도잇지 안흔가。그러커니 공주를 데려오는것이 급한것이 아니오 락랑을 치는것이 급한일。」

하시며 대무신왕은 공주를 먼저 데려오는것을 얼는 허락지 아니하섯다。

「황송하압거니와 그북과 라팔을 업세인것은 오직 신불초자(臣不肖子)와 공주 둘이서만이 아는일이압고 아직까지는 락랑국사람들으로도 거누구나 아지못하압는 일이압거니 허물며 신라가 어찌 아오며 백제가 어찌아오릿가 그러하오니 그것이 걱정될것이 업는줄노 알외오。다만 공주를 먼저 데려오지아니하고 군사를 보내면 신불초자(臣不肖子)는 전정이 만리 갓사온터에 조고마한 안녀자에게까지 신의를 직히지 아니하는 거짓 말쟁이가 되올것은 물론이압고 오월에도 서리가내린다는 그런 원한이 잣칫하오면 잇사올것이오니 그러사오면 신불초자는 덕을 손상하온 소문이 일국내에 랑자하와 신망이업는 하잘것업는 인생이될것을 황송히 생각되는것으로 알외오。」

하고 호동왕자는 다시 머리를 조으며 긔어코 먼저 공주를데려 올것을 주청하얏다。

「락랑공주는 업서도 또다른아름다운 녀자가잇슬것。그러나 락랑국을 남에게 배앗기면 락랑국은 도라서입는 락랑국。그러커니 락랑을 항복바든뒤에 공주를 데려와도 늦지안이업고 도는 신의를 직히지아니하는것이 업는것。」

하시며 대무신왕은 이러히 공주를 먼저 데려오지아니할것을 고집하섯다。

「황송하압니다。락랑왕이 그럴셈이 픔안가를 입잡혔압거이나라 국방을 직히는 마음이에단 굿세이오니 만일 락랑국의 국방을 위하는 그북과라팔을 공주가 업센줄을 아는때는 비록 부녀간의 지정이 극진할지라도 용서치아니하올것갓사오니 그러자오면 공주는 죽고마는 언셍 죽사오면 신불초자는 그녀자에게 대하와 영영 신의업는 페린된 멸을 면치못하올것이 그보다더 죄업는 뿐을 죽이게하것이오니 신불초자는 사람을 죽인세음되는것을 알외오。」

하고 호동왕자는 눈물을 흘니며 자긔심곤하면 공주가 죽게될것까지 간절히 말슴하얏다。

「오오。죽인다는말은 고이치안[illegible]!」

하시며 대무신왕께서는 호동왕자가 울며 간하는 말슴에 공주를 언제 데려올가 군사를먼저 보낼가 그가불을 생각하시게되엇다。

本社主催 將棋名手對局譜 (十四)

手先漢 第一兵 李在鳳 對 李英鎬

◀百三十手圖▶

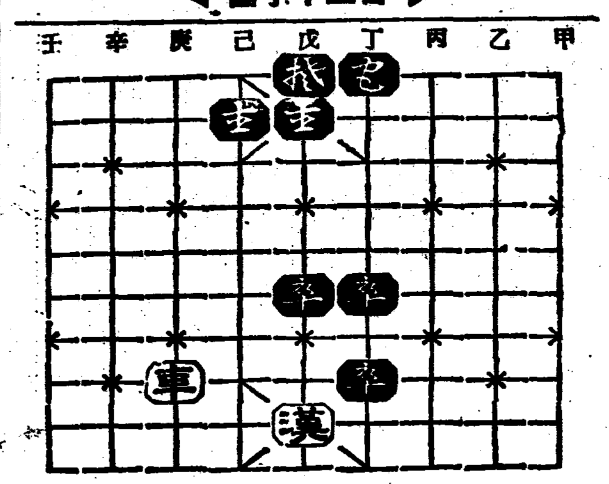

◀終局圖▶

庚八車—丁八打卒
丁二●—丁八打車
戊九漢—丁八打包
丁六●—丁七呼將
丁八漢—戊九
戊六●—丁八
戊九漢—戊八
丁六●—丙六
戊八漢—戊九
丙六●—丙七
(投了)

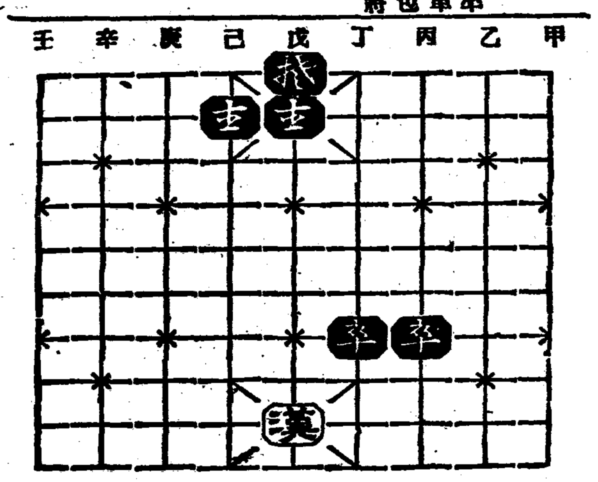

娛樂

十錢均一의 미드나잇쇼ー 團成社의 첫試驗

一般 大衆의 娛樂을 爲하야 近代 各都市에서는 所謂 미드나잇·쇼ー가 流行하고 잇건만 今番 朝鮮서만은 아즉까지 업섯든바 今番 市內團成社에서 八月六日부터 그것을 시작하리라고 한다。每週 木金土日의 나흘밤에 限하야 午後十時半 즉 本푸로가 모나난後부터約 한시간동안 漫畵 뉴ー스等 短篇映畵를 上映하는 것으로 入場料는 十錢均一이다。今番八月六日부터 同九日까지의 開始푸로는 如下。

十大學校歌集 三卷
오림픽의鬪은팔르다 二卷
東日大每國際뉴ー스 二卷
쿨롬비아漫畵 二卷

海外映畵消息

巴里映畵從業員 總罷業斷行

一週間 四十時間의 勞働制獲得과 待遇改善을 부르짓고서 六月上旬부터 巴里에 잇는映畵從業員의 總罷業이 決行되얏다。그結果 巴里市內及 郊外의 모든 撮影所에서 製作을 中止한것은 勿論 모든映畵配給社에서도 장사를하지못하고 문을 닷기에 이르럿다 그뿐이아니라 常設館까지도休館을 不得已케 되엿다。그것은 上映할 映畵를 엇기가困難한데 이것도 그中의 하나로 겔할르트·람프레히트가 監督、한스、알바스、카린·할트、올가、체호바、알바트、밧사만、헬만 슈르라트、드等이 出演한 獨우파社의作品

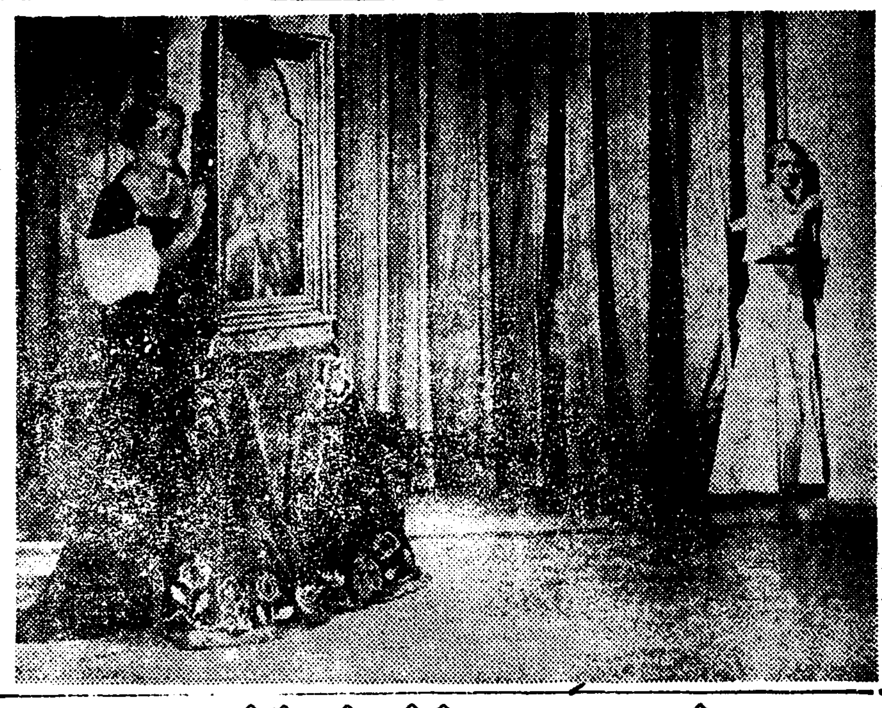

[illegible] 요사 로 [illegible]가 번쩍 流行하

다。罷業이 繼續하는 그週間에는 에크렐、파테、푸란스·악異리아리테의 세군데서는 白耳義가서 現像을 하고 폭스·무뷔톤에서는 론돈으로 옮겨가서 일을하고 오즉파라마운트만이 從前과가티 巴里의산모리스에서 製作하얏다。그런데 巴里映畵從業員의 共同戰線으로因한 總罷業도 資本家支配人側의 提議로 六月十八日午後一時를 期하야 中止되고 全部 各自의 일을 그대로보게되얏다。그러나 그러타고 罷業의 目的이 이미 達成되것은아니다。今後 資本家側과 勞働者側의 交涉如何가 注目을 要하는것으로 그交涉을 따라서는 그러한 罷業이 再起치안하리라고 保證키도 어려운일이다。

라디오

三十一日(金曜)

◇午後六時三〇分 管絃樂 一、오!아름다운밤-喜歌劇「홉흐만의뱃노래」中에서…오펜빠하作曲 二、인사(序曲)…탐ー作曲 三、사랑의꿈나라(圓舞曲)…퇴ー데르作曲 四、칼王行進曲 五、도레아도르의노래-카르멘中에서…비제ー作曲 DK管絃樂團
◇同六時五十五分 兒童新聞
◇同七時 課外講座(三)「하이킹이야기」 梨專 金信實
◇同八時 講演「리스트와音樂」 洪蘭坡
◇同八時三〇分 레코ー드音樂
◇同八時四〇分(東) 후란스·리스트五十年祭紀念 獨唱 피아노와管絃樂 一、피아노와管絃樂「죽엄의舞踊」「交響詩」獨唱(가)미뇬의노래 (나)세사람의집씨 (다)로ー레라이 日本放送交響樂團 指揮 레오니ー드·크로잇차 獨唱 平原壽惠子 피아노 黑川愛子
◇同九時三〇分 孔明歌外 一、孔明歌 二、寧邊歌 三、平壤念佛 四、개성난봉가 五、방아타령 白牡丹 鄭顯紅

第一放送

◇同午後時(大) 音樂物語 大阪放送童話研究會
◇同六時二五分 講演 八幡彦男
◇同七時三〇(臺北) 帝國聯合艦隊歡迎의밤
◇同八時三〇分(東) 小唄 藤本二三吉
◇同八時四〇分(東) 락지스·리스트五十年祭紀念放送 日本放送交響樂團

一日(土曜)

◇午後零時五分(東) 輕音樂
◇同二時 野球試合實況 全國中等學校優勝野球大會-京城그라운드로부터-
◇同六時三〇分 連續兒童劇(一)「아버지를차저」二景 ー配役ー 南至龍作 仁童……柳河景 仁順……劉擢香 仁淑……羅今子 어머니……禹聖子 아버지……金淸燁外多數 京城放送兒童劇硏究會 演出 南雲 伴奏 劉永愛
◇同六時五五分 時事解說 朝鮮日報 咸尙勳
◇同八時 講演「스포츠의心理」 普專敎授 金興濟
◇同八時三〇分 노들江邊外 一、노들江邊 二、도라지打令 三、밀양아리랑 四、靑春歌 五、방아타령 六、노래가락 玄山玉 細笛 高載德 短簫 崔壽成
◇同九時 라듸오·드라마「바지랑대」一景 ー配役ー 徐後成……柳邦 그의妻……林文姬 李哲華……白友三 그의妻……尹仁姬 食母……鄭仁順 新響會 指揮 白友三 效果 李一松
◇同九時二五分 唱劇調 一、短歌 天下泰平 二、唱劇調 박타령 宋萬甲 鼓手 丁元俊

第一放送

◇午前六時三〇分(東) 速成獨語講座 登張信一郎
◇午後六時(大) 童話劇 大阪兒童劇協會
◇同六時二五分(札) 趣味講座 牧野信之助
◇同七時三〇分(東) 納涼이야기 岡鬼太郎

二日(日曜)

◇午前六時三〇分 第十一回國際올림픽放送(第一放送)
◇同九時五〇分(東) 野球試合實況
◇午後六時三〇分 連續兒童劇(二)「아버지를차저서」ー配役ー 仁童…柳河景 仁順…劉擢香 仁淑…羅今子 어머니…禹聖子 아버지…金淸燁 其外多數 京城放送兒童劇硏究會 演出 南雲
◇同六時五五分 心田開發講演
◇同 七時三〇分 洞簫獨奏와伽倻琴獨奏 ー京城으로부터全國中繼ー 一、洞簫獨奏「鳳凰歌」 杖鼓 韓成俊 柳東初 二、伽倻琴散調 杖鼓 韓成俊 沈相健
◇同八時三〇分 流行歌 一、紅薔薇 二、洞里압수양버들 三、꿈가튼우리靑春 四、靑鳥야웨우느냐 五、故鄕의바다를차저 六、相思草 七、大氣는香기롭다 全玉 伴奏 DK管絃團
◇同八時五分(東) 歌謠曲 合唱 콜럼비아·가나노·리슴·시스타스 伴奏 콜럼비아·오케스트라
◇同八時二五分(大) 義太夫 豊竹駒太郎
◇同九時 回心曲
◇同十時 朝鮮交換放送(滿洲로부터) 王至得 趙士元
◇同十時四十五分 第十一回國際올림픽放送(第一放送으로)

第一放送

◇午前七時三十五分 農村講座 和田滋穗
◇同九時卅分 만돌린合奏와童謠 京城만돌린合奏團 童謠 佐佐喜子
◇午後零時五十分 이야기 山口信一郎
◇同一時二十分 漫劇 一條米子 外
◇同八時二十五分(東) 落語 林家正蔵
◇同八時五十分(東) 長唄 杵屋六左衛門 淸元志壽太夫

(하뷜란드孃) 와나映畵「안소니·아드바스」에出演한 올리뷔아·드·하뷜드

蘇聯名監督엑氏 天然色토ー키完成

【모스크바發同盟部信】 사베트最初의토ー키「人生案內」의監督으로서 이름이널리 紹介되어잇는 니콜라이엑氏가 이지음도 사베트最初의天然色토ー키를 完成하얏다 이映畵는 現在모스크바市各映畵館에서 一齊히 封切公開되엇는데 一五〇五年革命中의 에피소ー드를 取材한것으로 「나이팅겔」이라고 題名을 지엇다 이映畵에는 火災의描寫며 工場主집의 舞踏會의 描寫等에잇서 色彩效果를 百퍼센트로 發揮하고잇다 엑監督의 偉大한力量을 如實히 表示하는것이다 寫眞은 同映畵의한場面。相右便에선女子가 主演의 와렌치나·이와쇄와孃

하롤드·로이드 製作者가되다

파라마운트映畵 「로이드의牛乳장사」에主演한 하롤드·로이드가 三六ー三七年度에는 파社內의獨立製作者로서 即B·P·슐박、엠마누엘·코헨、리차드·A·로우란드等과 同格의 푸로듀서로서 映畵를 製作하기로되얏다。但作品은 年一本에 不過한다고

☆曆☆

八月一日(土) 舊乙亥六月小(十四日) 乙卯·水·女·成
●大暑二十三日(舊初五日)
●立秋八日(舊廿一日)

絢爛한天分의爭霸戰

第2回 全朝鮮音樂懸賞競演會

開催期日 九月下旬 **申請期日** 九月五日까지

曲目 二曲을 演奏하되 一曲은 本社指定曲을 取하고 一曲은 隨意로함

【聲樂】 一、蓮花(女)「슈ー만」 一、넘은 나의安息(男)「슈베르트」
【피아노】 一、「쏘나타」(F長調)=第一樂章=「모찰르트」
【바이올린】 一、「콘첼토」(G長調)=第一樂章=「비오티」

參加資格 朝鮮男女로하되 聲樂은 滿十五歲以上

申請規定 申請金 貳圓과 伴奏料 壹圓을 申請書와함께 本社庶務部로 提出하되 樂譜는 實費로 提供함 (但 한번 申請한뒤에는 一切 申請金을 返還치아니함)

表彰 入賞된분에게는 本社로부터 콩쿠賞金을 授與함

審查委員 金永煥、洪蘭坡、朴慶浩、桂貞植、蔡東鮮、金元福、鄭勳謨 (無順)

主催 朝鮮日報社

입맛을돋아주고 위를튼튼히하는

비다민B는 엇재귀중한가

비다민비ー는 사람몸에 가장 필요한영양소로써 첫재로 위장의활동력을 민활케만들어주고 둘재로 먹은것을 모도피와살로가게만들어줌으로 보통음식물이 모도자양이되며 병환으로 잡숫는약도 모도가몸에 붓게하여주는것이니 비다민비ー의친국인 에비오스錠은 그외에各種酵素를품고잇서 이것이전적으로활동하야 몸보양이되고 몸전체의조직을 다시금更生식혀주는약입니다

Vitamin B

食慾 더운요새에 입맛이 떠러지는 음식을잘숫지못하시는분 또는 반찬투정만 하고 밥을 잘먹저아어서 밥는는 어린애들에게 에비오스를 매식후 복용하시면 그날부터 바로 좋게 미가돌고 밥을 잘잡숫게됨니다

消化 위장을 근본적으로 뜨더곳처줌으로 먹은것이 곳몸에 붓트며 더구나 소화가 잘되야서 만성위장병을 곳처주고 변통을조케하여줌니다 그럼으로 속이거북하시다고 종래의위산이나 소화제를잡수실필요도업고 엽이백이는법이업스며 여름에 걸니기쉬운설사 판난을 예방하고 치료하여줌네다

榮養 종래의 자양제처름 먹은고分量만 몸에붓게하는것이아니라 보통먹는음식물의자양을 모도몸에붓게함으로 병치료뿐만아니라 몸보양에 하시도잇지못할약으로 서처·기부족처질 消化不良·만성위장병에 특효가잇습니다

에비오스錠

에 비 오 스 정

三〇〇錠……一圓六十錢
一〇〇〇錠……四圓八十錢
그외 粉末도잇습니다
全道藥房에서販賣함

馬越藥學博士創製 橋谷農學博士監製

삿보로·아사히·유니온·에비스麥酒釀造元 大日本麥酒株式會社
東京·大阪 田邊商店

EB-K-39

南大、城川兩江廢川 冒耕을今後嚴禁

後日貸付時緣故者로도不認 數千細農의死活問題

【咸興】 함남도토목과에서는매절전 관하각군과 각군에 잇는수리조합에게 안변남대천(安邊南大川)과 성천강(城川江)과북청남대천(北靑南大川)의 세칙할하천의 폐천부지 일천오백사십오정보의 거의 삼분의이 즉일천여정보나 모경(冒耕)하고잇는세농(細農)들을 모경(冒耕)을엄금하라고 엄명하얏다는데 이것은 함남도에서 이폐천부지를양여바더서 다시 입찰제(入札制)로 개인에게 대부하야 그대부료로서 새로운 재원(財源)을만들려고 하는 계획으로서 만일 전과와가티모경(冒耕)을계속하고 잇스면 금후 대부할때에연고잇다고 주장하야 시끄러운관계를 낫케될것을 미리 방지하려고 하는것이다

현재 이 폐천부지를 모경하고잇는 세농은 적어도 오、륙천명의 다수로서 그들은 농경지(農耕地)를어지못하고 어떠전부지에 수년동안 힘을들려겨우경지(耕地)로 만들어 그것으로서 생계를이어가는터로 도도록과의 말을들으면 금후 대부하게 될 때에는 이모경(冒耕)은절대연고(緣故)라고인정하지 안흘방침이라고 함으로 그들은멀지안허 이생명과 가튼 경지는전부 일케될터임으로 지금부터그들의 생도가 매우 우려된다고 한다

三友俱樂部對東銀支店 問題去益擴大

本店에警告文發送決議

【江景】 강경실업가로 조직된삼우구락부와 동일은행강경지점간의 사소한 동구(擔保)문제로거래까지 단절한사건은 본보에긔보하엿거니와강경금융계에서는그후 이상한풍설이돌아서 쌍방의대립은 격화되야 지난이십오일삼우구락부림시총회에서는 최후로 동은본점에 경고문을 발송하고 동구귀구의 잔품반환까지요구하기로 결의하는동시에 법적수속을 밟기까지라도하야 동은지점의행동을 응징하리라하며삼우구락부원의 취인선까지도거래를 속속단절하고잇서서 문제는 설로확대하는중에 잇다한다

自作農을口實로 奪作하려다敗訴

"前地主時代의條件을存續" 海州法院에서判決

【海州】 생활이 넉넉한사람으로토지(土地)를 새로사가지고 자작할것을 구실로하야 그소작으로 간신히사러가는 소작인으로부터 소작권(小作權)을 탈탈하려는지주에게 소작위원회 (小作委員會)에서 조정을알선하엿스나이를듯지아니함으로 정식재판에부치여 「소작관계를 그대로 존속하라!」는판결을내려 소작인측의승소를 보게한조선소작령 (朝鮮小作令)실시이후 처음보는판례(判例)가잇다

연백군호남면개안리 (延白郡湖南面開安里) 팔십오번지 장성수(張成守)씨는 전지주로 그동리사는 장재식(張在植)씨의 소유논(畓)일천륙백칠십륙평을 그리고 한동리사는 장장복(張將福)씨는 역시전긔장씨의소유논 삼천평을 각각사년전부터 타조(打租)제도에의하야 소작관계를맺고금년사월까지 일양시 계속해내려와다

그리든중 지난사월에 한동리사는 림병광(林炳光) 씨가 전긔토지를 장재식씨로부터 사가지고 자작할것을 리유로하야 전긔 장(張)두사람의 소작인에게해토지의 명도(明渡)를 요구하엿는데 소작인측에서는 종지에소작권을 놋게되는때에는 다수의식솔이 생활의위협을 면치못하게됨으로 애소하다못해 지주가 듯지아니함으로 「군소작위원회」에 조정을 신청하엿다

그리하야 소작위원회에서 조사한결과 전긔두명의 소작인은소작을 계속하는오늘에 잇서서도 생활이곤궁함에반하야 지주림씨는 자작답(自作畓)구천사백오십구평을 가지고잇는바게 밧(田)삼천여평을 다른사람에게 대여(貸與)하고잇는 상태임으로 자작의필요를 인정치안코 그대로의존속을 권유하엿다

그러나 지주측에서 듯지아니함으로 정식재판에붓치여 저간해주지방법원 민사부에서 심리중이다가 수일전 공판에 회부되여잇는데 당일 석천(石川)재판장으로부터 구간(久間)황해도소작관의 의견을 긔조로하야조선소작령제이십팔조를 적용하야종래와가티 전지주시대의 조건을 존속하라는 소작령실시이후처음보는 새로운 판결을내리엿다한다

◇…비개인江陵海水浴場——(江陵支局)

瑞山支局後援 全朝鮮庭球戰

八月十五日開催

【瑞山】 충남서산지방에 이미오랜력사를가지고잇스며 지방체육장려의중추가되야잇는 체육회전조선정구대회는 서산정구회주최본사서산지국후원으로 오는팔월십오일 오후이시부터 개최키로일자가결정되야 주최와후원측은준비에 대분망중인바 벌서부터원근각지의인긔는 비등하야 자

못대선수을 에고한다는바 금번은더욱히 원거리우수선수를 빠짐업시 전부마지하게회을 수립하고 특별우대방법을 강구중이라하야 인긔는더욱 집중되야잇는바 전조선적으로 다수히 참가하야주기를 요망한다고한다

一、日時 八月十五日(土曜日)午後二時부터 (若雨天則二十二日午後二時)
一、場所 忠南瑞山本會A·B·코ー트
一、申請期日 八月十四日까지
一、申請處 忠南瑞山邑瑞山體育會 瑞山支局에
一、參加金 一組一圓(中食費)
一、競技及用球 軟式 新規則、個人戰 丸善準公認球
一、賞品 一等(優勝旗)A、優勝旗 B、旅費進呈(往復實費) C、副賞多數
一、參加選手特別優遇 A、他郡他道選手에宿泊提供 B、他道選手에는 [illegible] C、本郡內選手라도 遠距離에는 特別優待
一、特別個人賞 優勝決定後 特別個人賞을選手三人以內에 贈呈코자함

十日間期限付로 家屋撤去를命令

그들은大部分이極貧者들로서 五十戶住民進退維谷

【元山】 [illegible] 원산석유공장을청부하여 건설하고잇는 간조(間組)에서 원산부용동에잇는 고아원거리 남산기슭에 급조빠라크를짓고잇는 오십여호빈민에게가옥철거를 명령하얏다고한다 그런데 전긔차지인들은 이통지를밧고 지금어찌할줄을모르고 다만간조에서 관대한처분을 나리기만 바라고잇다는데 그들은모다가난한생활을하여가는처지로 어데다 다시집을지울처지가 되지못하야 진퇴양난에빠저잇는바그중에는 걸인들의 움집도반이나된다고한다

住民某氏談

우리들은 모다 차가생활을하다가 겨우이곳에남은 땅이잇는것을보고 쪽대기와 양철을 사다가 지주의승낙은물론 경찰에도 승낙을엇지안코 이곳에보시 다실히 단간두옥을 급히짓고한달태지두세달을 살아왓습니다 그리하야 오래간만에 남의집에서 우내집이라고지고 안심되잡을 집세때문에 쫏기여단기다가 것도 이제는깨여지고말엇습니다 그러나 간조(間組)에서는 열흘동안을 긔한하야줄터이니 그동안에 헐어가라고하나 어듸로갈닛까 그누가 우리가튼 빌어먹는자에게 땅을빌어주겟습니까우리는 지주가와서 헐때까지 이곳에서 살수밧게업습니다 운운

本報支局後援의 個人庭球大會

【車輦館】 평북차련관체육회(車輦館體育會)에서는 평북정구계의 진흥을 위하여 본보차련관지국후원으로 오는팔월이일오후렬시 당지유치원(幼稚園)코ー트에서 제칠회평북개인 정구대회(個人庭球大會)를 열리라는데신의주(新義州) 선천(宣川)등지를위시하여 평북각지에서 참가신청이폭주하여 벌서부터 공전의대성황이 예상되는바 아직신청하지못한선수는 그날오전중으로신청하여주기를 바란다고한다

安岳學友會定總

【安岳】 지난이십칠일오전구시부터 안악읍 안신보교강당에서 안악학우회제십회 정기총회를집행하엿는데 박봉욱(朴鳳郁)군사회로 개회하얏는데 금번도 예산과가티 이대사업을 하기로하엿다한다

慘! 누이救하랴다 男妹一時俱歿

安東縣에서생긴悲劇一幕 警戒할아이의江邊노리

【安東縣】 방학동안이되여 누이와올빠가 손목을 잡고 강변에가서 놀다가 누이가 물에 빠짐을 보고 올빠가 구하라고 따라드러갓다가 못하고 서로허리를 붓잡고 영영 저세상으로가버린 참사가 잇다— 지난 칠월이십칠일 오후일 공시삼십분경 安東縣三條通四丁目七番地 [illegible]의 아들鄭熙瀅(一二)은 자기 누이동생 장희숙(張熙淑)(八)과 가티 근처에 잇는 김희선(金熙善)(十)과 세아이가 손을 잡고 적기 회 아페 잇는 강가(기뢰)약 십척 미만에서 헤엄을 타고 놀다가 누이가 실수하여 물에 빠지는것을 보고 올빠가 그를 구하라고 물속에 뛰여 들어갓다가 나오지 못하고 말엇다 가티 놀든 김희선은 그 두아이가 물속에 빠지어서 안이나옴을 보고 무서워 가서 집에 와서 말을 잘하 죽은 아이 부모는 엄마놀라 아이들이 업서진것을 알고 찾어가 가티 놀은 아이에게 물어 물에 빠져 죽은것을 알게되엿다 곳 빠진 곳으로 달려가 수사하든바 그이튼날 이십구일 오전 십일시경에야 시체를 차젓는데 올빠와 누이가 허리를 붓잡고 잇섯다 한다

夫婦가共謀하고 土地代金詐欺

馬山署서取調中

【馬山】 창원군 창원면 소답리 (昌原郡昌原面召沓里) 송석희(宋錫禧)(三二)는 동군 동면 롱곡리 (同郡東面龍谷里)에잇는 서인옥 (徐仁玉)(二八)내외를걸어 지난 이십삼일 마산서(馬山署)에 토지매매대금사긔죄로 고소를 제긔하엿는데 그내용은 작년삼월경에 피고소인 서인옥은 그안해 김차순(金且順)(二八)의 명의로잇는토지 사천팔백사십사평을 전긔고소인 송석희에게 금육백원에매매하기로 계약을 체결하고 그당시계약금으로 금백원을 수취하엿는데 그후 금년오월십구일 서인옥으로부터 그토지가 현재 식산은행마산지점에 저당이 되엿스니 잔금오백원을 가지고은행으로오면 저당말소시키고소유권을 이전해주겟다는 통지를 바든 송석희는 곳은행가지고갓든바 서인옥으로부터 저당말소할 금액이 구백원이니 가지고오든오백원외에 사백원을 더가지고가보태여 식산은행안으로든 곡차자서 소유권을양도시켜주마고 함으로 적긔송은 도용주고잇는바 그후서인옥내외는 그도를 모조리써버리고 지금까지 아모말이 업슴으로 그가티 고소를 제긔한것이라는데 방금마산서에서사긔죄로 엄중히 취조하는중이라한다

多年懸案實現 浦項築港遂着工

工費卅六萬圓으로二個年繼續 慶北道에서直營으로

【大邱】 포항지방민의 다년가원이 되여오든 포항의 축항은 총공사비 삼십륙만원으로써 이개년계속사업으로 금년도부터착공하기로 결정되여 제일기공사(十八萬圓)는 이십팔일로서 경북도 직영으로서 착공하고저 토목과기수등의 일행은 이십팔일에 포항에 출장하야 공사에착수하리라한다

本報鎭興支局主催 洋裁縫講習會

各界人士招聘講話까지

【鎭興】 본보진흥지국에서는 오는팔월오일부터 동십사일까지십일간당지방 가정주부들의 일상생활에 필수조건인 의복문제(衣服問題)의 개선과 미관(美觀)경제(經濟)를 돕기위하야양재봉강습회(洋裁縫講習會)를 개최하기로 되엇는바 강사는현대 양장계(洋裝界)에 명성이 자자한 신태만(申泰萬)김상옥(金尙玉)량씨를 초빙하기로하며강습기간은매일 각계인사를 초빙하야 당면문제를 강화할터인바 강습요항은다음과 갓다고한다

—講習要項—

一、裁縫縫裁에關한一般
二、裁縫機使用法
三、附屬品使用法
四、와이샤스、노타이샤스、고루푸쓰봉、婦人服及兒童服、寢衣、네구다이及카라 裁縫法及裁斷法、洋服및그法及保管法、洋服脫法、其他

—晝間講話—

一、生活改善問題 (金承烈)
一、婦人家庭常識 (陳明仁)
一、道德問題 (南相圭)
一、迷信打破 (松竹晴吉)
一、勤儉貯蓄에對하야 (原谷生)
一、一般衛生問題 (乙部勇)
一、兒童保健問題 (黃光烈)
一、兒童敎育問題 (佐藤信太郎)
一、宗敎에對하야 (嚴永基)

夏期休暇를利用 諺文講習開催

淸州郡內各普校에서

【淸州】 청주군내각보통학교에서는 하긔휴가를리용하야 학교교원과 면직원이 강사가되여 언문강습회(諺文講習會)를 개최하고 문맹자를모아다가 언문과산술을 가르치며 가게부긔방법등에대하야도 충분하게강화를하기로되엿다 한다

當業者들結束奮起 代表又復上道陳情

—咸南漁聯의專橫을痛擊— 元山鹽魚委販問題續報

【元山】 긔보-함남연안각지의어업조합으로 형성된 함남도 어업조합 련합회(咸南道漁聯)에서는 동해안각지의 어산물을 취급하고잇는 원산어업조합 (元山漁業組合)에 대하야 염어류(鹽魚類)에 관하여도 금후로부터는 위탁판매와 수수료증수를 하도록하되 비밀히 매매하는 중개인에게대하여는 허가를 취소한다는 등의 단호한처치를 요한바잇서 이로인하야 삼백년이란 장구한세월동안 내외각지에 거래를 가지고 수산원산의 매개적역할을 하고잇는 일반 해산물위탁판매업자와 어상중개인에게 치명적타격을 주게되여 이에 당업자일반은 수산원산의 중대문제라하야 지난십일 원산상공협회 총회석상에서 이문제에 관하야 신중토의한결과 절대반대의 봉화를들고 결속항쟁하기로하여 남백우(南百祐)씨등오씨를 대표로 선정하고 원산염어의특수성을 인식하며 함남어련합회의 전횡적처단에 관하야 반성을 촉하기위하야 또다시 함남도당국과 원산어조등에 파견하여 지난이십팔일에 진정한바 잇섯다는바 금후의추이가 극히 주목를 잇끌고잇다 만약에 이 문제가 어련의처사에 그냥조종되다고하면 이중수수료의 관계로 강원도등 각지로부터 오는 "정어" "고등어"등은 원산으로 오지안흘것이 명약관화한것임으로 각방면으로 중대한손실을 보게되여 원산에 대타격이 잇스리라하야일반은이염어위탁판매 문제를극히중대시하고잇다고한다

集團農法獎勵로 平南의火田整理

◇…民有火田이六萬町步 —戶數二萬餘戶—

【平壤】 평남도내의 민유림화전면적은 륙만정보로 경작호수는 이만여호의 다수에달한다는데도 당국에서는 신개간과 재간을전연엄금하는동시에 현재경작하는 화전중에서도 급격한경사지에는 폐경을 시기고잇다 그러나 화전민의 생활사항은 급경사지를 제외하고 급속한폐경을 실시할수업는 현상에 잇슴을 참작하야 도산림과에서는 현경화전중 상당히시설하야 장래에속전화할 가능성이잇는 지역에서부터 토사와비료의 류출을 방지하는 토류공사 (土留工事)를 시행하는동시에 산록부 화전에는 퇴비(堆肥)의증시를권장하여 소위집단농법(集團農法)으로 농작물의증수를 계획하고 화전민으로 토지애경심을환긔케하여 정착적으로 산림의 진단농경심을 밧적케하는 방법을취하고 따라서 화전의면적을 축소할계획을세웟다 금년도에는 산림보호구를설 싀개처로하고 일문구는 십정보 이상의 토류공사를 실시하고잇는데 결과는상당히 성적이조흠으로 전국중요범계획을 자랑하야도잘못이업다고한내고잇다

關西蹴球大會

紛糾로一貫한 畢竟은解散까지當해

【神戶】 신호시진체육회 (神戶新進體育會)주최로 지난이십륙、칠량일에 구관서학원운동장 (舊關西學院運動場)에서 관서조선인축구대회(關西朝鮮人蹴球大會)를개최한바 참가팀이십삼팀으로대회는 시작되여 장일래(張日來)씨의주심하에 룡호상박으로 일진일퇴하야 수천관람객이 박수환호리에 제일일은 무사이 맛추엇스나 그익일준결승에게려사가룡군(瀧龍軍)대창진군(昌進軍)의경기는시작되여 창진군이 일점을득하고 다음사룡군이 맹렬한활동으로 거이일점을획득케되자 심판의 과실로 양선수사이에 싸홈이시작되여 본부로서도 원만한해결을 짓지못하야 문제는더욱확대되자 관서경관이 해산을명령케되여 대회의 우승긔(優勝旗)는 경찰서(葺合警察署)에 보관케되여 일반여론이 비등하여잇다고한다

二人組覆面强盜 食刀로脅迫奪金

釜山府外釜岩里에서

【釜山】 지난이십구일오전두시사십분경 부산부외 부암리(釜岩里)죽내일가(竹內一加)의 집에 이인조복면강도가 침입하야 죽내부부를 위협하고 현금이십이원을 강탈 도주하얏다는데 이급보를 접한 부산경찰서 에서는 조천(朝吹) 순사주임이하 형사대의 총출동으로 현장에 급행하야 범인체포에 노력중이나 아즉 범인의 행적을 알수업다고한다

長淵電氣會社 松禾送電許可

【長淵】 황해도 장연읍에 본사를 둔 장연전긔회사(長淵電氣會社)는 재작년 은률(殷栗)의 실업가 홍성흠(洪性欽)씨가 경영을 인수한 이래 자금을증대하고 사업을 확장하야 작년륙월경 체신국에 송화(松禾)송전에 대한 허가원을 제출하얏든바 팔월삼십일 황해도당국으로부터 정식허가증이 교부되엿다는데 동회사에서는 즉시공사에착수하야 수월내로 송화에도점등(點燈)이 되리라한다。

洪城地方에染病 死亡者가續出

【洪城】 충남홍성지방에는 최근에 이르러서 장질부사와 적리 배아피환자등 기타각종전염병이 발생하야 일반가정에서는 자못 불안중 벌서사망자가 만허서일반은 공포에 싸혀잇다는데 우리의 가정에서는 더욱이 륙칠월하간에는 특히 모든음식물에 주의하지아니하면 될수업다고한다

禿魯江大增水로 交通杜絶狀態

【江界】 긔보한바와가티 무서운 가믈이 계속되든 강계지방에는 지난이십이일경부터 비가오기시작하야 각지하천(河川)은 범람하기시작하엿는데 아십팔일 ... 치천제 독로강(禿魯江)은 폭미 불이십이나 증수되엿슴으로 떼(筏)와 배(渡船)는 안전지대로 피난중이며 이로써 교통망은대부분이두절되엿다 한다

朝鮮藥業組合에서 藥種學校設立運動

藥種講習은修了式擧行

【大阪】 대판조선약업조합 (大阪朝鮮藥業組合)에서는 조합원중에 아즉 약종상면허를 어든자격이 업는 조합원들을 자격을엇도록 하기위하야 부당국에 인가를어더 동조합에서 약종상강습소를 개최하고 부의생과에 근무하는 오촌(奧村)청목(靑木)어삼(魚森)삼약학사를 강사로 초빙하야 금춘이래 륙개월동안이나 강습을시켜오든바 지난이십륙일로써 강습을 마치고 동일 수업식을 성대히 거행하엿는바 금번동강습소에서 강습을마친 칠십팔명은 부당국에 수속만한다면 약종상면허를 엇게되리라고 한다 그러나 대판부당국방침이 약종상강습소는 금후 허가치안키로 되엿스므로 동약종상 강습소도 연긔할수업게되여 자연 만긔해산하게되엿음에 조선약업조합에서는 다시 수업긔한 일개년이상의 약종학교를 경영하려고 준비중이라고한다

地方人事

▲[illegible]人事次 本報熙川支局來訪
▲高東哲氏(朝鮮耶蘇敎長老牧師) 新任人事次 本報永興支局來訪
▲鄭鎭俠氏(前金浦警察署公醫) 全北任實警察署公醫로 轉任人事次 本報金浦支局來訪
▲大西清氏(達城警察署)金泉警察署警務主任으로轉任人事次本報金泉支局訪問
▲[illegible]氏(米國神學博士)今般歸國

扶安 全朝鮮弓術大會

▲時日 八月十、十一、十二三日間 雨天順延
▲場所 全北邊山半島海水浴場
◇主催 邊山海水浴場組合
◇後援 朝鮮日報 金堤扶安兩支局

瑞山 全朝鮮庭球大會

▲時日 八月十五日午後一時부터(當日終了)
▲場所 忠南瑞山本會코ー트A·B
◇主催 瑞山庭球會
◇後援 朝鮮日報瑞山支局

鐵原 中部朝鮮個人庭球

▲時日 八月二日午前九時부터
▲場所 鐵原邑水利組合코ー트
◇主催 鐵原東州俱樂部
◇後援 朝鮮日報社鐵原支局

愛慾의彼岸 【65】

李光洙 作　金康穆 畵

어머니 죽은 뒤에 혜련의 태도는 돌변하엿다。계속하야 학교에는 다녓스나 공부에도 마음이 업고 노는데도 마음이 업섯다。학과후에 배우던 피아노도 흔히 머리가 아프다는 핑계로 쉬이고 제가 그러케도 조하하든 연극연습도 이 핑계 저핑계로 빠젓다。

「혜련이가 왜 저래。」

「어머니가 돌아가시더니 저러케 딴 애가 되엇서。」

「무슨 다른 근심이 잇나 옥 아마 실련을 햇나바」

동무들이 혜련을 두고 이런 말들을 하게되엇다。

학교에서만 그러는것이 아니라、집에 돌아와서도 더욱 그러하엿다。마루나 방이나 어듸나 안즌대로 우둑허니 안저서는 언제든지 말이 업섯다。문임과 단 둘이서 자리에 누엇을 때에도 혜련은 별로 말이 업섯다。잇다금、

「언니 난 살기가 실혀」

이러한 소리를 하엿다。

「왜 그래? 왜 그러케 비관을 해? 누구는 어머니 아니 죽는 사람 잇서?」

하고 문임은 혜련이가 비관하는 원인을 어머니가 죽은것에 돌렷다。그러면 혜련은 김게한숨을 지며、

「언니는 내 마음을 몰라。어머니 돌아가신것이 설운것보다도 내가 아부지와 어머니를 신뢰하고 존경하고、자랑으로 삼지못하는것이 설어요。나는내부모를 신뢰하고 존경햇서요。아버지는 훌륭한 아버지오 내어머니는 세상에 드문 어머니라고 미더왓서요。그래서 그것을 자랑으로 알고 잇스면 내 마음이 깃브고、또 다른 사람보다 나는 노픈 사람 가타서 퍽 행복되어서。여간 행복된것이 아니야요。그러튼것이——그러튼것이 나는 인제는 이 행복과이 자랑을 다 일허버렷서。그래서 인제는 내가 지극히 가난하고 천해진것만 가터。그리구、그리구、도모지 아모 소망도 업는것 갓고。—죽고만시펑。저미아리 공동묘지에 못친시체를모양으로 아모것도 모르고 어두움 속에 가만히 누어잇는게 제일 조흘것 가티」

이런 말을 느릿느릿한숨 섞거 하엿다。

「아이 왜 그러케 숭한 생각만 해」

하고 문임은 책망하는드시 혜련을 노려보며、

「죽기는 왜 죽어? 천년만년은 못 살아도 오륙십년 일생사무엇이 그리 지리해서 지렁죽어。어려서는 부모 사랑으로 살지마는 자라나면 동무 사랑、남편의 사랑으로 사는게 여자지무에야? 혜련이도 밈준상씨허구 혼인이나 하고 그리고 아들 낫코 딸낫코 그럭저럭한 세상 보내는게 아니야? 그러케 살아가노라면 고생도 잇고 낙도잇지。어떠케 일생에 늘한결 가틀수야 잇나? 안 그래、혜련이? 그만 일로 혜련이가 살기가 실타면 나가튼 년은 벌서 죽어버렷겟네。부모가 잇나、집이 잇나? 안그래、혜련이? 그러케 비관 말아요。하나님을미드나 또 나를 미드라。아자씨께서 원산으로 가자고 하시거든 뫼시고가요。바다에서 목욕이나 하고 또 사람들이 부적부적하면 좀 낫지。그리다가 무슨 조흔 일이 또 생기겟지。심씨가 원산으로 갈는제 압어?」

하고 문임은 혜련을 좀 웃겨 보라고 애를 쓴다。

「언니 그런 소리는 말아요。왜 그다지도 언니가 내 속을 못 알아줄까? 내가 그까진 연애가튼것으로 이 슬픔을 이즐것 갓소? 그까진것으로 이 인생에 대해서 희망을 가질것 갓수? 언니마저 왜 그러케、왜 그다지도 내속을 몰라주우? 아이구」

하고 혜련은 누어버린다。

米國上半期景氣

● 統計에나타난實績

米國에서는 最近第二•四半期의 諸會社業績의 發表를 보고잇는데 그成績은 자못 良好하야 그中에는 크라이슬라—自動車會社와如히 八割(年三十二割)이라는高率配當을 發表한것도잇고 株式市場等도 그로好影響을 밧고잇다. 景氣를 指示하는 諸統計도 增大하는 稅金과政府赤字의 二點을 除하고는 모다米國이方今雪解期에 잇슴을 指示하는것이라고 보는者도잇다. 今年은 米國에서는 大統領選擧를 하는해이다. 商工界는 此選擧의影響을바다 자미업스리라고 念慮하는者도잇스나 今年까지로는念慮할만한것이 보이지안는다 이에는 同聯邦準備理事會의 諸景氣指數를 中心으로 米國의 今年上半期의 景氣實績을 檢討하야보자

一般景氣指標

于先 景氣의 總括的指數를 보기爲하야 아나리스트誌의 景氣指數를 보면 今年은 一月의九二•三에서始作되어 二月에는 一旦八八•九로 低下하얏스나 그後다시 漸騰步調로 轉하야 六月에는 드듸어 九七•八로一九三〇年六月의 九九•九以來의 記錄的高率에 達하야 所謂 노멀한 操業率一〇〇에 接하얏다 그 內容을 보면 棉花消費高、人絹消費高、自動車生産高와 如한은 노멀한水準 卽 一〇〇을 이미突破하고 鐵鋼生産高가 水準一〇〇에 對하야 六〇臺의 低率을 示하고잇슴을 除하고는 全部八〇臺 又는九〇臺에 達하얏다

物價와勞働界

一方만 엔드부랏드스추리트誌의 物價指數를보면 昨年九月以來 今年二月까지에 一〇弗臺에 達하야 此亦 一九三〇年來의 高率에 達하얏는데 今年三月以來 다시 九弗臺로 低下하고 그後 九弗七三七四로 六月一日現在에는 昨年六月의 水準以下로 나리엇다 그러나 生活費는 比較的나리지아니하 全國産業會議調査의指數는 오히려最近 漸漸上昇을示하야 六月十五日現在에는 八六•〇으로 一九三二年五月의 八六•九以來의 高率을 示하고 잇다 그리고 勞働者의 賃銀 指數도 全國産業會議調査의것으로 五月中의分은 九〇•五로此亦 一九三一年五月의 九一•二以來의高水準에 達하얏다. 또 一時一千三百萬을 算한 失業者가 最近은 勞働組合側의 發表에依하야도 過去五個年間을 通하야 처음으로 一千二百萬人以下로 減하얏다하고 幾分誇張的인 勞働組合側의 發表를 좃주리보아도 景氣恢復의 一端을 示하는것이다 勞働省調査의 今年五月中의 工業從業者指數(一九二三—二五年平均基準)도 八五•六으로 一九三〇年十月來의 最高를 示하얏다.

株價와證券界

失業者의 減少와함께 景氣의好轉을 反映하는것에 破産件數의 減少를 들수잇다. 이는 만흔때에는 一月에 三千件以上이되며 (一九三二年一月及一九三三年一月)도잇엇스나 最近은大減하야 今年六月中의 破産件數와 如한은 僅히七百七十二件으로 一九二〇年以來의 記錄에 不過하얏다. 上半期中의 件數도 昨年同期에 比하야 如左히 一割二分의減少이다.

昨年上半期 六、〇七三件
今年上半期 五、三一七件

다음에 株價는 얼마나 上騰하얏는가하면 紐育株式取引所上場株式總價格은 今年四月一日現在로 五百十七億弗까지 騰貴하얏다 이는 一九三一年三月一日現在의 五百三十三億弗以來의 高値記錄이고 그後 低下하야 六月一日現在에는 約五百億弗로 되엇스나 그래도 一個年前에 比하면 約百五十五億의 値上으로 이것이 一九三二年에는 百五十六億程度까지 나려간것을 想起하면 非常한 恢復이라하지 안흘수업다 그리고 紐育株取의 今年上半期中의 株式賣買高는 約二億六千萬株로 上半期中의 賣買高로서는 一九三三年以來의 記錄을짓고 全米의手形交換高亦 上半期에 約一千六百億弗로 一九三一年以來의 記錄에達하얏다 資本의움즉임도 活潑하야 聯邦準備銀行發表의 通貨流通高는 六月末現在에 六十一億七千萬弗로 一九三三年三月來의 記錄을짓고 新資本發行高亦 上半期中에 三十七億四千五百萬弗, 一九三〇年以來의 巨額記錄에達하얏다 (계속)

中小商工業助成 産業貿易振興

組合結成、統制强化徹底圖謀 殖産局의方針樹立

朝鮮의産業貿易과 中小商工業의 振興助成을 考究中이든바 左記諸項을 中心으로서 今後의方針을 樹立하고 産業經濟調査會에 諮問하야 具體案을決定하게되엇다

一、對內對外貿易施設에 對하야 一層의充實을 圖하는同時에 各種貿易團體에對하야서도 充分한指導助成을하고 開港場의施設改善을圖함

一、中小工業者로하야금 普遍的으로 工業組合을 結成케하고 이에依하야 統制의 强化徹底를圖하는外에 各種의共同施設을 行하고 그機能을充分發揮케함

一、中小工業者에게對한技術的指導의 徹底를圖하고 製品의品質向上을期함

一、商業組合의設立을 促進케하야 小賣業者의 改善助長에對하야 有効適切한 施設을 講究함

一、小賣業者에對한 金融機關의 設置를 考慮함

中小工場의 補助要求

急激히大膨脹

總督府에서는 中小工業의指導助長策으로서 工場設備費補助와 共同作業場補助費를交附하고 工場補助로는 中小資本에 過大負擔인 施設費의一部를補助하야 優良機械를設備케하고 共同作業場에서는 農村工業의指導助長을 行하는中인데 近年의朝鮮內工場勃興에伴하야 이補助要望이 急激히 膨脹되어 各道의 第一次選考를 經하야 殖産局에要求한것이 如左히 多數에達하얏다

一、共同作業場

十一年度의設置는 全朝鮮十一個所에 不過하얏스나 今年의 各道要求는 合計九十三個所에 達하야 이補助要求額도 四十萬圓에達한다

一、工場設備費補助

十一年부터 中小工場에의 補助分化의見地로 六工場에補助하얏스나 各道의要求는 三十一工場 補助額三十五萬圓을要求고잇다

殖産局에서는 同補助에對하야서는 朝鮮의工業現勢로 擴充을計畫할方針인데 各道要求의 激增에 困難을 感하고잇다 한다

水産團體 補助決定

十二萬四千圓

十年度水産團體에對한 國庫補助는 [illegible]六十三圓으로 그配定은如左히 決定하고 近間交付하리라한다

一、農山漁村振興費	四、〇〇〇
一、農村指導員補助	三、〇〇〇
一、水産會補助	三、〇〇〇
一、咸北底曳補助	三、〇〇〇
一、聯合會經費補助	六、〇〇〇
一、施設費補助	[illegible]
一、水産組合補助	[illegible]
保留	九三、一〇五

鮮滿拓殖會社

八月卅一日創立

鮮滿拓殖會社의 東亞勸業買收도 幾多의 紆餘曲折을 經하야 成立되바 創立에 向하야 萬般準備를 整備中이다 八月卅一日創立總會를 開催하고 總督府多年의 懸案은 解決되어 鮮滿拓殖會社는 新生케되엇는데 創立總會까지에 同社總裁以下 役員의 人選을 正式決定할터이다。同社創立과 同時에 同社의 新京支店格에 當한 滿鮮拓殖有限股份公司도 創立總會를 開催할터로 兩社創立에 至키까지의 順序는 如左하다

▲八月十日 準備委員會▲十一日 設立委員會▲十二日 定款認可申請▲十七日 株式取扱完了(拂込)▲三十一日 鮮滿拓殖、滿鮮拓殖有限股份公司兩社 創立總會開催(兩社設立)

非合同運送兩計算

合同創立또暗礁

形勢險惡再分裂?

丸計丸ㄹ의兩計算會社는 合同新會社를創立키爲하야 三十日各其總會에서 解散키로 決定한것은 既報와갓거니와 三十日午後四時南山莊에서 發起人이 모여創立總會를 열고저하얏스나

1、丸ㄹ側에서 荷主株主로丸ㄹ監査役이던 關根金作氏를 新會社常任監事로入社케하라는條件을 提出하야 丸計側이 絶對로 反對이것

2、丸計丸ㄹ間에 新會社幹部人選問題로 暗中鬪爭이잇는것

等으로 處處에서 密談만 繼續되다가 結局 創立總會는 열지못하고 三十一日 午前十時天香園에서열기로한後 헤여젓는데 三十一日도 亦是役員問題를가지고 兩社의主張에懸隔이커서 私的交涉마저繼續되고 午後三時까지도總會를열지못하고잇는데 役員問題로 總會까지지하고나서도 新會社는 創立이 暗礁에걸리엇고 形勢險惡하야 萬若丸ㄹ側이讓步치안는限丸計側은 再分裂도不辭하는强硬한態度이라한다

春蠶解舒不良

朝鮮內春蠶은 七月中旬으로써全部出繭完了되엇는데 出繭數量은全朝鮮的으로보아 前年에 比하야 一割程度의 增加를 示하얏스나 今年은 蠶種改良의 意味로 歐洲種十八號와 中國種百六號의 交配改良種을 各地共히使用하얏슴으로 天候의 不順關係도 加味되어 解舒成績이 各工場共히 平均一割程度不良하고 消化絲에 陷하얏다 近間 製絲協會에서 各工場의 實狀을調査한後 來年부터 右交配種의使用을 中止하고 日中交配種의使用을 當局에 陳情케될 模樣이라한다

朝石操業開始

朝鮮石油의 元山工場은 八月一日火入式을 行하고 操業을開始할터인데 燈油 까소린 揮發油의三種을 製造하리라하며 製品의相當量은 스두하고 上中旬부터市販할豫定이라한다

下旬貿易出超

一千九百四十五萬圓

【東京電話同盟】大藏省發表=七月下旬對外貿易槪算은 如左하다 (單位千圓)

輸出	九六、八四二
輸入	七七、三八七
合計	一七四、二二九
出超	一九、四五五

米日爲替少落

【紐育三十日發同盟】今日의 米日爲替는 前日과 比較하면

賣 二十九弗三十三仙으로 一仙低
買 二十九弗二十一仙으로 一仙低이다

東京爲替(三十一日)
對米 賣 二十九弗四分一 買 二十九弗八分三
對英 賣 一志二片 買 一志二片卅二分一

大阪爲替(三十一日)
對米 賣 二十九弗四分一 買 二十九弗八分三
對英 賣 一志二片 買 一志二片卅二分一

土地改良清算總會

朝鮮土地改良會社 清算事務所에서는 三十日午前九時부터 上半期清算承認書를 附議할 總會를 開催하엿는데 未收整理가 尙存함으로 淸算事務를 繼續하게되어 最終의總會는 아니엇스나 이대로 淸算을完了하면 不利할으로 組合總會으로 改키로되어 近間臨時總會를開하고 決定할것이라는데 任期滿了의 李炳學監査役은 重任키로決定하엿다

義州鑛山總會

義州鑛山에서는 三十日 臨時株主總會를 開催하고 監査役小川獺太郞、塚本義友兩氏辭任에 對하야 補缺選擧를行한結果、大塚俊雄(新任三井物産京城支店長)高元勳(元慶北知事)兩氏가選任되엇다

朝鮮製錬總會

處女配三分決定

朝鮮製錬에서는 三十日 午前十時부터 第三回定期總會를 開催하고

一、第三期諸決算案承認件
二、第三期利益金處分案決議件

을 附議하야 異議업시 可決하고 處女配當은 三分으로 決定하얏다 利益金處分案은如左(單位圓)

當期純益金	四八、〇〇五
其中法定積立金	二、五〇〇
株主配當(年三分)	三七、五〇〇
後期繰越金	八、〇〇〇

京仁三리 無配決定

京仁三리會社는 卅一日午前十時부터 京城電氣會社에서 重役會, 午後一時부터 第一回定期株主總會를開催하고 決算과利益處分案決議를하얏는데 今期幾分의利益金이잇스나 內容充實에充當하고 株主配當은 無配로하기로 되엇다

殖銀의副頭取는

渡邊彌幸氏確實

殖銀新副頭取는 渡邊彌幸氏昇任이 確實하야 八月十五日頃政府로부터 任命될터인데 이에伴한 理事一名의 缺員은 今回(八月十四日)의 定時總會에서는 補充치안코 頭取 副頭取者一名 理事四名으로 行務를 보게되엇다 來期總會에서는 [illegible] 山口産業金融課長이 昇任되리라한다

鑛稅收入大激增

—三百萬圓을突破—

躍進하는朝鮮鑛業을 反映하는鑛稅收入은 昭和六年當時의 九百十六萬四千圓에서 累年激增하야昭和十年에는 三百十四萬六千圓을示하얏는데 更히 十二年度에는 諸鑛物의 優産에依하야 一躍四百萬圓을 突破하리라한다 即最近의鑛稅收入의 推移를보면

昭和六年	九六四千圓
同 七年	一、三六一
同 八年	一、八八二
同 九年	二、九七六
同 十年	三、一四六

으로 十一年은 豫想三百四十三萬圓인데 實收는 三百五十萬圓을 確實히 突破할터로 十二年에는 更히 五十萬圓을 增加하야 四百萬圓을 突破할터이며 稅收入上重要地位를 占하리라한다

東銀初重役會

本店幹部陣容

東一銀行에서는 三十一日午前十時부터 新重役會를開하고 今後業務方針을 協議하얏는데 本店幹部의 陣容은 如左하다

▲取締役支配人兼府內各支店支配人 閔圭植
▲取締役業務課長 吳健泳
▲庶務課長兼秘書役 任兢淳

取引停止 (七月二十八日)

▲株式仲買業 京城府櫻井町二丁目一九七番地 淸水哲太郞 ▲穀物商京城府東大門市場 元福商會 金巨福

經濟界消息

○米倉馬山支店太郞、米取受渡倉庫로指定=米倉馬山支店은今回大邱米穀取引所의 受渡倉庫로指定되어 八月一日 發會의十月限新甫부터 實施케되엇다

仁川、政府米

拂下成績不良

三萬一千叺만落札

農林省京城米穀事務所에서는 仁川在庫의政府米中二萬石을指名入札에附하고 卅日開札한結果 三萬一千叺(一萬二千四百石)의落札이決定되엇는바 價格은三等叺十圓九十錢 四等十圓八十錢 五等十圓七十錢이엇다 殘餘七千六百石은 入札을行치아니한모양이라한다

米倉이倉庫建設

仁川과龍塘浦에

米倉에서는 仁川支店의 四千叺의事倉庫를 建設하고새로이 官町埋立地에 三千叺의 新倉庫를建設키로되어 三十日工事入札의結果 十萬六千餘圓으로 長門組에落札되고 龍塘浦에서도 事務所와 倉庫(四百七十叺)를 新築키로되어 三十日入札한 結果 一萬二千圓으로 多田組에落札되엇는데 右二倉庫는 모다 十一月完成할豫定이라한다

工場保險

「풀」結成

火保七社에서

朝鮮의 工業勃興에 伴하야 火保對照로서 工場이 重要性을 帶케되엇는데 最近 이에 對하야 朝鮮關係有力七社로서 工場火保「풀」이 自然的으로 結成되어갈터이다 이것은 朝鮮火災、東京火災를 中心으로 橫濱、大阪、千代田、神戶、共同의七社로 各加盟會社의 設定保險에對하야 四割을 自社保險으로하고 他六割을 各六社에서 一割식 再保하는것으로서 [illegible]

米穀自治管理法

朝鮮施行令立案脫稿

米穀自治管理法施行에 伴하야 朝鮮에서 施行할 勅令案及 管理法施行令統制組合定款等은 農産課에서 立案한結果 脫稿되어 農林省의 日本內地法令과 共히 審議를 行키로되어 山澤農産課長은 同案을 携行하고 三十一日午後十時發渡東하야 折衝키로 되엇다

鐵道局官制改正

京釜中央線의着工 滿浦鎭線外四線의開通과 南朝鮮鐵道買收等에 伴하야 鐵道局官制改正은 總督府議定某根事務官이 携行渡東하야 法制局과 折衝中이든바 如左히 增員을決定하얏다

參事 一名 副參事 六名 技師 十五名 書記 百五十七名 技手 百七十九名

今日財界 (卅一日)

◆米

仁川期米 先限	[illegible]	[illegible]
大阪期米 先限	[illegible]	[illegible]
正租(仁川)一等	[illegible]	[illegible]
三等米	[illegible]	[illegible]

◆株

大阪綿絲	[illegible]	[illegible]
大阪綿花	[illegible]	[illegible]
大阪人絹	[illegible]	[illegible]
大阪砂糖	[illegible]	[illegible]
東新	[illegible]	[illegible]
日産	[illegible]	[illegible]

經濟手帖

◇産業 貿易振興、中小商工業助成의 殖産局方針이 樹立되엇다고

○ 잘 하는일이지만 그 實効가 果如何

○ 中小商工業을 助成키 爲한 組合結成이 統制强化下에 逆効果나 나려내지 안흘지

○ 小賣業者 金融機關 設置는 案은 조타만은 어떤것이 생길는지

商況 【卅一日】

採合而已

前場 採合 鈍重

市勢는依然沙昧가업고 强弱未定의少幅圈內浮動만거듭되엇스나 即昨後引에比하야 東新二十錢高 同百二十二圓十錢 日産十錢高 同七十八圓六十錢 大新三十錢低 同六十七圓四十錢 朝新十錢低 同三十二圓五十錢에 各大引되고 北紙二十三圓三十錢寄一本이 이섯다

▲朝新三〇(寄) [illegible]
▲東新三四(寄) [illegible]

後場閑散

後場은 大阪長期休會, 短期一時間立會로 當地도 新甫待로 閑散무引이엇스니 即東新百二十二圓十錢、大新六十七圓十錢、朝新三十二圓三十錢 日産七十八圓七十錢 北紙二十三圓五十錢 新二十二圓十錢에 各大引되고 朝收七十三圓八十錢 日産新二十五圓五十錢 各一本이잇섯다

市場六感

(株)……今前場東新이百二十二圓八十錢에 小堅이기에 一高인가하엿더니 웬걸一圓六十錢에反賣不勢이고 二圓十錢大引 ▲大阪大新은 六十六圓臺로低落, 日産은依然七十八、九圓臺保合▲朝新은 三十圓十錢에까지漸하고 三十圓五十錢大引▲이것저것 모다신통한 맛이엽다▲下旬貿易이 一千九百萬圓의出超이나 別無好感▲東新은 新規材料업는限取組時代일듯▲잔뜩取組가 膨脹된後大分岐가잇슬는지

(米)……昨後場의 阪地反撥은 田中貞의買煽이라나 何等의强材料를 胚胎하지안코 突進하엿스니 此는全혀 仕手關係이엇다 ▲그런데 當地는阪地의突高에伴하야 若干易騰하엿스나 比較的伸悩임은 當地의仕手關係 ▲阪地는自地의 仕手關係 當地는 當地의仕手關係로任意의市勢를 演出한다하면 阪仁의鞘는 不知中擴大될것을可期 ▲그런데 當地의事情으로보아하면 新甫十限의發會와 共히 又復一落을 後期할수잇다고果如何?

結局大突込?

東京市場에서 東新은 二十四日立會再開以來 底入觀으로 來客側總買인데 地場은 賣치안는다하나 結局反돗가잇드래도 大突込이잇고야 말것으로보인다한다 軍事費大膨脹의 인푸레로 將來意外의큰 市勢가잇슬듯하다 目前으로는 採合이 繼續되고 突込이잇고야말것이라는 悲觀이 優勢해가는 모양이다

夏枯、秋高期待

金利의 大勢는 低下一途이오 인푸레 再發에 依하야 各生産會社의 發展을 容易케하는 等 가을 市勢의 待望이 크게잇서 보이기는하나 夏枯期일뿐아니라 議政一新、滿蒙問題等이잇는만큼 目前에 活躍한 上市勢를 바라기는 힘든 모양이다

日産保合還元

東新에代할 人氣株라하야 日産이 八十圓까지 뛰어보앗스나 八十圓臺에는 繫物이 만코 實物의 新株도 二十六圓臺에 持株側의 賣物이 만허서 買方利喰과 相俟하야 機動되지못하고잇는바 新株合하야 四百萬株는 重荷로 人氣가 沈靜되면 이것이 重壓이 되는것인데 子會社의 成續이 良好하다하나 日産自體로서 持株의 프레미암을 目的으로하는 以上 一概로 東新에代할것이라고 割定할 수업다는 말까지잇다 强氣로 日産은 아즉 押目買가 有利할것가 타 보이는 押目待의 姿勢이다

大阪國債市場

分利一九八、八五 ▲甲五分利[illegible] ▲第五分利[illegible] ▲二八年[illegible] ▲一圓四分[illegible] ▲米貨六分半[illegible] ▲佛貨四分[illegible]

休會의各市場

▲大阪綿絲綿花人絹期限 ▲東京株式市場 人絹 ▲前橋人絹 ▲期米市場一齊後場休會

期米 軟調程에 納會

前場少軟

昨後場阪地三十三圓六十二錢止와 共히 三十一圓十一錢에 據止한當市場은今朝에入하야 阪地初付三十三圓六十三錢인 昨止同樣의 寄에 據하고 三十一圓十一錢인 一丁低로寄附를始한後 阪地五十七錢으로 大引한 當市는 [illegible] 小戾하엿다가 結局五十三錢으로 更히十一錢까지小戾하엿다가 〇一錢에 納會되엇다

當落後에反撥

買方雪辱戰으로

昨前場에 納會된 當限은阪地三十三圓五十八錢當地三十一圓四十一錢으로 最終의 一落을告하엿슬뿐아니라 當落後에는 中先의續後反落을 豫期하엿든바이나 昨後場부터 東阪兩地를 中心으로한 田中貞의 猛烈買煽으로二十餘丁의 突高를報하자 오래만에 三十一圓臺를 突破하엿든 當地先限도 依然三十一圓十錢臺로反騰하엿다 그러나 當地의仕手關係는 堂島市場을 中心으로한田中貞及潮先一派의 獨舞臺와달라서 地場實物이絶對勢力을 가지고잇는만큼 比較的伸力이 遲鈍하야 도리혀 動亂反落의 氣勢를 보이고잇다 要하면 今先限이 中限에 入하고 今中限이當限에入하는때는 阪仁의 鞘가自由自在로 擴縮할수잇슨즉 今日의 阪强仁軟으로보아서는 昨日納會된 當限의開鞘와 如히 三十餘丁의 擴鞘를보일지도 亦未知이며 더구나 當地中限은 地場側의 絶對買成인만치 新甫十限의 發會와 共히 又復擴鞘되저가 十當八九일것갓다

新甫發會豫想

百三、四十丁下鞘

明八月一日에發會될 新甫十月限은 新米應인만치 依例히大下鞘일것은 勿論이며 昨年度의百三十九丁의 大下鞘로보아서 今年도 또한그만한 程度의下鞘로發會되지안흘가한다 要하면 十限의發會는 當該年의 稻作如何와仕手關係又는 當時價의 如何에依하야 多少差異가잇슬것은事實인데 昨年은前無後無한 再昨年의大凶作後로서 在米品薄으로 渡米의 蒐集이容易치못하야 阪地는 卅一圓四十二錢當地는卅九圓八十錢의高價를 演出한때이엇스며 稻作狀況은 凶作의悲觀說이업지아니한때이엇슴으로 上記와如

各地新甫鞘豫想

한 大下鞘로發會되엇다가 그런데 今年은 市勢의位置로보아서 昨年同期보다 百二十丁內外의高價인만큼 日本內地稻作의 豫想又는 朝鮮의平年作程度로보아서 [illegible] 四十丁程度로보는것이 妥當할것갓다

大阪百三十丁 百五十丁 東京 百七十丁 神戶百五十丁 下關百二十丁 百三十丁 名古屋百二十丁 一百四十丁 仁川百四十丁 一百五十丁 群山百二十丁 一百三十丁 大邱百丁 釜山五十丁 木浦百二十丁 一百三十丁의 各大下鞘豫想이다

朝取期米取組內容

▲賣方 ▲買方

	中限		先限	
[illegible]	[illegible]	[illegible]	[illegible]	[illegible]

當島期米保合 【大阪電話】

昨日부터 買田勳한 中京則은 今日 低節千石식 買續하고 東西市場을 通하야 二千萬石에 達하엿슴으로 보이어 市勢는 好調에逆行高價에는 不落하고 伸悩이다

實方 朝鮮側 東京側 地場 京阪 買方 地場 陰氣側 田中貞 中京側 汝故

各地正米

京城頑强

正租는 後場되어 二十錢高唱 인 ㉣三等三一、〇〇 四等三〇、七〇 一等白米三一、五〇

仁川引返

當用側의適價實와 阪神側의買氣潛在로 市況은 意外底堅推移되어 氣配가 昨日보다 二十錢引返이엿다 ㉣三等三〇、七〇 一等 一、〇〇 四等三〇、七〇

釜山閑散

直積의補充買가 散見되는程度로 一般은 來月待人氣이오 取引은極히不振하야 市況閑散에保合인 ㉣三等三一、白米三二、一五

大邱不勢

雙方共히 態度가 積極性이乏하고 專혀新甫發會待의態度로 市況은 極히沈滯하고 氣配少弱의保合인 ㉣三等三〇、三〇 一等白米 六〇 四等三〇、三〇 一等白米 一三、〇〇

群山少强

月末關係의 賣物과 人氣는 堅調와 日本內地不良으로 市場이 強硬的 賣物로 五錢高唱인 ◆三等三一、三〇 四等三一、二〇 一等白米一三、七〇

木浦急付

賣物拂底에다 穩價無味이나 仁川의不良로 當地도 幾分强人氣의 形勢狀態이고 全般的으로 保合인 ㉣三等三一、五〇 四等三二、二 一〇 一等白米 一三、〇〇

(米) 光益貿商店 (株) 京城 金益證券株式會社

仁川 福 期米 吉村取引店

期米 株式 仁川本町 玉 柳來恒取引店

海外經濟 (卅一日)

[illegible]	[illegible]

◆朝鮮銀行勢◆ ◆日本銀行勢◆ ◆京城手形交換高◆ ◆東京金利◆ ◆大阪金利◆

[illegible]	[illegible]

◆對外爲替◆ ◆金買入價◆ ◆東京市中金銀價◆ ◆京城市中金銀價◆

[illegible]	[illegible]

◆京城正米◆ 卅一日

[illegible]	[illegible]

◆京城雜穀◆ ◆仁川正米大豆◆

[illegible]	[illegible]

◆京城綿絲布市況◆ 卅一日

[illegible]	[illegible]

◆京城綿布◆ ◆新油冲價◆ ◆籾粕冲價◆

[illegible]	[illegible]

◆日本麥粉市況◆ ◆滿洲商況◆ ◆大連特産市況◆

[illegible]	[illegible]

◆朝取短期實買高◆ ◆東京現株◆ ◆東京短期◆ ◆京取短期◆

銘柄				
朝取	[illegible]	[illegible]	[illegible]	[illegible]
朝新	[illegible]	[illegible]	[illegible]	[illegible]
鐘新	[illegible]	[illegible]	[illegible]	[illegible]
大新	[illegible]	[illegible]	[illegible]	[illegible]
東新	[illegible]	[illegible]	[illegible]	[illegible]
日産	[illegible]	[illegible]	[illegible]	[illegible]
同新	[illegible]	[illegible]	[illegible]	[illegible]
帝人	[illegible]	[illegible]	[illegible]	[illegible]
鋼管	[illegible]	[illegible]	[illegible]	[illegible]
日魯	[illegible]	[illegible]	[illegible]	[illegible]
同新	[illegible]	[illegible]	[illegible]	[illegible]
安阪	[illegible]	[illegible]	[illegible]	[illegible]
商船新	[illegible]	[illegible]	[illegible]	[illegible]
拓新	[illegible]	[illegible]	[illegible]	[illegible]
北紙	[illegible]	[illegible]	[illegible]	[illegible]
朝石	[illegible]	[illegible]	[illegible]	[illegible]
日鐵	[illegible]	[illegible]	[illegible]	[illegible]
日石	[illegible]	[illegible]	[illegible]	[illegible]
日電	[illegible]	[illegible]	[illegible]	[illegible]

◆大阪短期取組◆ ◆大阪短期無配◆ ◆大阪長期◆ ◆朝取期米實買高◆ ◆朝取期米◆

[illegible]	[illegible]

◆大阪期米◆ ◆木浦期米◆ ◆群山期米◆ ◆釜山期米◆ ◆大邱期米◆

	一	二	三	四	五	六	七	八	九	十
[illegible]	[illegible]	[illegible]	[illegible]	[illegible]	[illegible]	[illegible]	[illegible]	[illegible]	[illegible]	[illegible]

◆大阪期米取組◆ ◆東京期米◆ ◆大阪市中在米高◆ ◆大阪正米標準價◆ ◆日本各地期米◆ ◆各地正租市勢◆(單位錢) ◆大阪人絹現物◆ ◆橫濱生糸◆ ◆海外砂糖◆ ◆外國綿花◆

[illegible]	[illegible]